ידיעות אחרונות

המוסף לשבת

תרבות, ספרות
אמנות / עמ' 28

ג'סי הלמס מכה שנית ● יו"ר ועדת החוץ של הסנאט האמריקני בראיון בלעדי

הסורים רוצחים, אסור לתת להם אפילו דולר

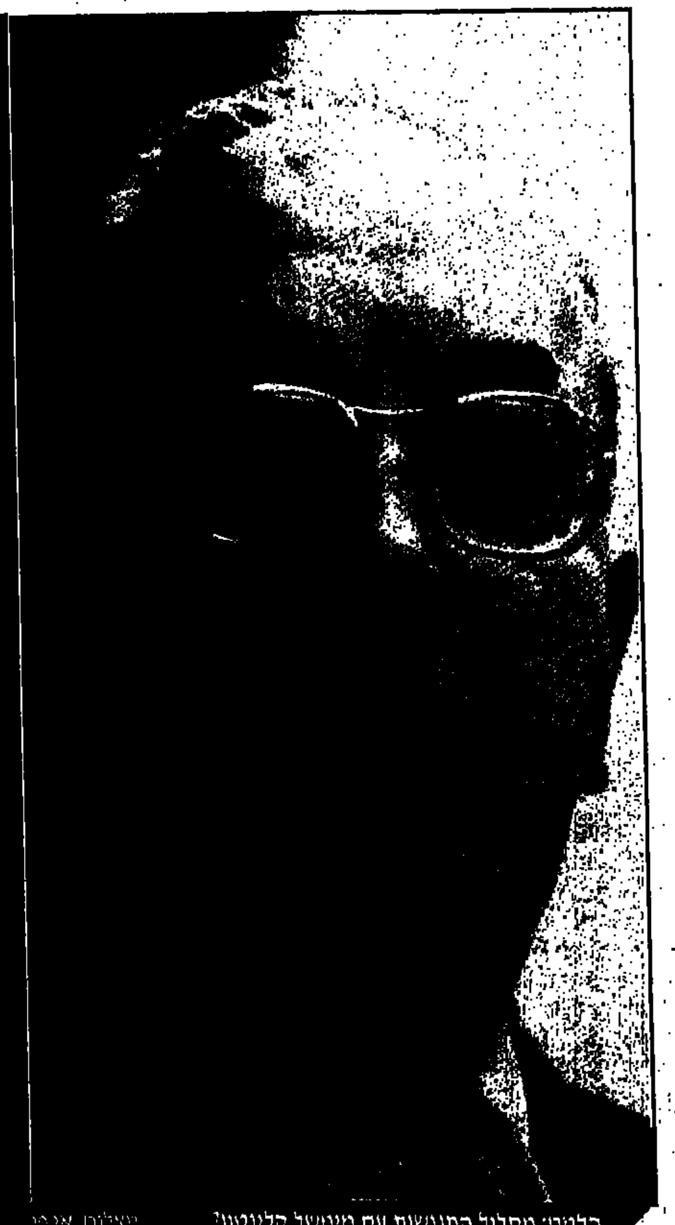
הלמס: מסלול התנגשות עם מימשל קלינטון (צילום: אי.פי)

ערפאת היה אמין יותר בתפקידו הקודם כטרוריסט וכנבל בינלאומי. על הפלשתינאים ללכת דרך ארוכה לפני שיחלמו על מדינה פלשתינאית

בנושא האמנה למניעת הפצת נשק גרעיני המצרים צועדים לצלילי החליל האיראני

נמאס למשלם המיסים האמריקני מסיוע החוץ. הצעתי למחוק חלק מחובה של ישראל בתמורה לנקיבת מועד לסיום הסיוע האמריקני

חיים שיבי, וושינגטון

"ערפאת נכשל עד כה כמנהיג הרשות הפלשתינאית. הביצועים שלו מעידים על כך, שעל הפלשתינאים ללכת עוד דרך ארוכה, ארוכה מאוד, לפני שהם אמורים אפילו לחלום על מרינה פלשתינאית".

יו"ר ועדת החוץ של הסנאט האמריקני, הסנאטור הרפובליקני הקשיש ג'סי הלמס, נחשב חד לשון במיוחד, אך הוא מהסנאטורים בעלי ההשפעה היותר־גדולה בסנאט. וזה האיש וזה הסגנון: בוטה, ישיר, לא „עושה חשבון". היום, כשהלמס מדבר, וושינגטון מקשיבה. העוצמה שהוא מרכז כיו"ר ועדת החוץ של הסנאט והנחרצות של דיעותיו – מביאה אותו למסלול התנגשות עם מימשל קלינטון.

● כיצד אתה מדרג את ערפאת כמנהיג. האם הוא ראוי לתמיכה ולסיוע חוץ אמריקניים? האם הפלשתינאים, לדעתך, בדרכם למדינה משלהם?

עד כה, ערפאת נכשל כמנהיג הרשות הפלשתינאית. מנהיגותו אופיינה בשחיתות וחוסר יעילות. שלטונו הריכוזי, מינויים של מקורבים חסרי התאמה, פגעו ביעילותה של הרשות הפלשתינאית עד כדי כך שאינה יכולה למלא את צרכי האוכלוסיה.

ביצועים אלה מעידים על כך, שעל הפלשתינאים ללכת עוד דרך ארוכה, ארוכה מאוד, לפני שהם אמורים אפילו לחלום על מרינה פלשתינאית. ערפאת פיזר לכל רוח הרבה מן האמינות ומן הסיוע הבינלאומי שקיבל מיד לאחר הסכם השלום. הוא לא שיתף פעולה עם ישראל בלחימה בטרור וסלף מגיני מעשי טרור.

אם תשאל את דעתי – מלחמתו בחמאס משקפת דאגה גדולה יותר למעמדו בעזה מאשר דאגה לבלימת הטרור האיסלאמי. בסך הכל, מר ערפאת היה יעיל ואמין הרבה יותר בתפקידו הקודם כטרוריסט וכנבל בינלאומי.

הצעת להעביר את הסיוע לישראל לתקציב הביטחון האמריקני. כמה זמן הוא יחזיק מעמד שם, בימים בהם הפנטגון סוגר בסיסים בגלל לחצי תקציב? האם יכולה ישראל לסמוך על נדיבות משלם המיסים האמריקני גם לשנים הבאות?

ברור לי מזה זמן רב, שארה"ב וישראל צריכות לקיים דיון רציני באשר לעתיד הסיוע בטווח הארוך. פגשתי באחרונה את שמעון פרס בוושינגטון, והוא אמר לי שהוא מבין כי סיוע החוץ אינו סידור שאין לו סוף. ◄

הערב (21.00) גמר גביע המדינה בכדורסל: הפועל חולון – בני הרצליה

טקס חלוקת תואר ראשון

חולון מתחממת לקראת הגמר. דייוויד ת'רדקיל (מימין) ושלטון ג'ונס מחזקים את ידיה של טרישה סטאפורד (תצלום: יוסי רוט)

חולון או הרצליה יזכו הערב בגביע בפעם הראשונה ■ שידור ישיר בערוץ הספורט של הכבלים וגם בערוץ 2

מאת רפאל נאה

לרשימה המצומצמת של זוכות בגביע המדינה בכדורסל, תצטרף הער־ב זוכה חדשה – הפועל מרינת חולון או בני הרצליה.

שתי הקבוצות השלימו את ההכנות לגמר ה־35, שייערך הערב (21.05) ביד־אליהו במעמד נשיא המדינה, עזר וייצמן. המשחק יועבר בשידור ישיר בערוץ 2 ובערוץ הספורט של הכבלים.

בשתי הקבוצות מתרגשים מאוד לקראת ההופעה. רלף קליין, מנהל־העל של חולון, ואפי בירנבוים, מאמן הרצ־ליה, אוחזים בגביע ביחד (ראה תצלום בשער) אבל רוצים לעשות זאת הערב לבד.

לקליין 16 זכיות בגביע, 10 פעמים כמאמן (9 במכבי ת"א ופעם בהפועל ת"א) ו־6 פעמים כשחקן מכבי ת"א. בי־רנבוים, צנוע יותר, רוצה לעשות זאת בפעם הראשונה. התוכניות וההכנות השתבשו לו קצת השבוע, בעקבות פציעתו של ג'ון הרסון.

השבוע, במסגרת הליגה, היתה ידה של חולון על העליונה, אבל גמר הג־ביע הוא סיפור שונה. הרצליה, שהריחה את מכבי ת"א בחצי־הגמר, רוצה לנצל עד תום את ההזדמנות הגדולה.

שופטים: אסא קמינר ושלום וולצר.

את ערב הגמרים (ועל משחק הנשים ראה ידיעה נפרדת) ילוו הזמר חופני כהן, תזמורת ראשל"צ ולהקת המחול של אתי פולישוק.

הפועל חולון
גורדון מחכה לנשיא

מאת יצחק וישחוף

ארבע פעמים השתתפה חולון בגמר, ובכל המשחקים הפסידה למכבי ת"א. בפעם האחרונה זה קרה ב־91 (80:100 למכבי ת"א).

בתחילת השבוע ניצחה חולון את הרצליה 91:96, אבל בחולון יודעים, שהמשחק הערב לא יהיה דומה למ־שחקי הליגה בין שתי הקבוצות. גם חוסר הוודאות לגבי שיתופו של כר־כב הרצליה, ג'ון הרסון, שנפגע בקרסולו, לא עושה את החיים קלים יותר לשחקני חולון ולצוות המאמ־נים שלה, קליין, שיבק ורקל.

הספונסר, נחום מנכר, דחה את חזרתו לצרפת והעדיף להישאר עם שחקניו לקראת רגע השיא שלהם. מנכר וחברי הנהלת הקבוצה נראו בימים האחרונים מתוחים הרבה יו־תר משחקני הקבוצה. אולי כגלל ששניים מהם, תומר שטיינהאור ודייוויד ת'רדקיל, כבר זכו בגביע המדינה במדי הפועל ת"א, ב־1993.

את הפועל ת"א אימן אז רלף קליין, כיום מאמן־העל של הפועל חולון.

קפטן חולון, עדי גורדון, עדיין לא זכה בשום תואר: „אנחנו מאוד רוצים לזכות בגביע. כל מה שהיה עד היום לא משמעותי. אני מייחל לרגע שנשיא המדינה יעניק לי את הגביע. להרצליה יש הרבה שחקנים שמסוגלים להכריע את המשחק".

דורון שפע: „אם נביא את הגביע לחולון, זה יהיה רגע היסטורי לי ולחולון. הייתי פעם אחת בגמר, בשנת 1985, יחד איתי שיחקו במכ־בי חיפה גורדון ושטיינהאור. הובס־נו ע"י מכבי ת"א 121:81. היום המ־שימה אפשרית, למרות שאני האחרון שאזלזל בהרצליה. מי שמ־עיף את מכבי ת"א, מסוכן מאוד".

תומר שטיינהאור ירשום הופעה רביעית בגמר. תומר על הרסון: „הייתי מעדיף שהוא ישחק, כי שחקנים שיחליפו אותו ירצו להו־כיח את עצמם ויתנו משחק שיא".

בני הרצליה
אפי מחכה להרסון

מאת בני בקלו

בבני הרצליה עסקו בשבועיים האחרונים רק בנושא אחד: גמר הגביע. בהרצליה אומרים כי זכייה היסטורית בגביע הערב, והשתת־פות בעונה הבאה בגביע אירופה לקבוצות, יחסכו את העונה הטרו־פית להצלחה גדולה.

הפציעה של ג'ון הרסון בקרסול מדאיגה את אנשי הרצליה. הוא התאמן אתמול בריצה קלה והתקשה לנוע. במצב קרסולו חל שיפור גדול, אבל הוא עדיין אינו כשיר במאת האחוזים. בכל מקרה, הרסון יתלבש הערב ויעמוד לרשותו של אפי בירנבוים. הרסון אמור לקבל הבוקר זריקה, ואם ירגיש כי אינו מסוגל לשחק, עשוי מנחם אטלס להחליפו בחמישייה הפותחת.

בירנבוים מקווה, כי יצליח לזכות בגביע בהופעה השלישית שלו בג־מר. פעמיים הוא נוצח בגמר ע"י מכבי ת"א, כשאימן את הפועל חו־לון ומכבי ר"ג.

„ההכנות שלנו למשחק נפגעו במקצת עם פציעתו של ג'ון הרסון", אומר בירנבוים. „אבל יתר השחק־נים כאן מגוסים, ויודעים כי זו הז־דמנות היסטורית עבורם לזכות בג־ביע. אני חושב שהסיכויים שלנו לזכייה די טובים".

רותם אריליך: „חולון ניצחה אות־נו פעמיים העונה, ולכן הם פייבוריי־טים. הפציעה של הרסון קשה עבור־נו, אולם מבחינתנו זו הזדמנות, שספק אם תחזור, ואנחנו לא מתכ־ונים לוותר על כך. אני מאמין שבס־ופו של דבר, עם התעלות של כולנו, נשמח בסיום הערב".

לא פחות מ־4,500 אוהדים ילוו את הקבוצה הערב, וחלקם הגדול יגיע באמצעות 67 אוטובוסים שי־עמדו לרשותם. ראש־העירייה אלי לנדאו ורעייתו ליאורה יישבו אף הם ביציע.

נשים
רמלה בפעם הראשונה, או חולון בפעם ה־5?

מאת יצחק וישחוף

אליצור נוה־דוד רמלה תנסה לפתע הערב (18:30) ביד־אליהו את הזכייה ה־15 של אליצור דנס חולון בגביע המדי־נה. רמלה רוצה לעשות את זה בפעם הראשונה בתולדותיה, לאחר שני הפס־דים רצופים לחולון בגמר.

בשנה שעברה הניפה את הגביע אור־לי גרוסמן, אז קפטנית חולון. הערב תנסה גרוסמן לעשות זאת שוב, הפעם כמדי רמלה. את אליצור חולון אימן בעונה שעברה מאיר אליהו, כיום מאמן אליצור רמלה.

חולון מתבססת על שתי זרות מעו־לות, סינדי בראון וטרישה סטאפורד, כשלצידן ישחקו בחמישייה טלי קליין, תמר מעוז ואלינה מורכבה.

לרמלה יש זרה מעולה, מלינקה נגו־דוביץ', שתנסה לזכות בגביע ביחד עם אורלי גרוסמן, לירון קופילוב, שרית אריבל רדיקה רודובסקי.

שופטים: שי שטריקס ויערי ריינש.

אחרי המשחק ייפרד איגוד הכדורסל מענת דרייגור, שפרשה.

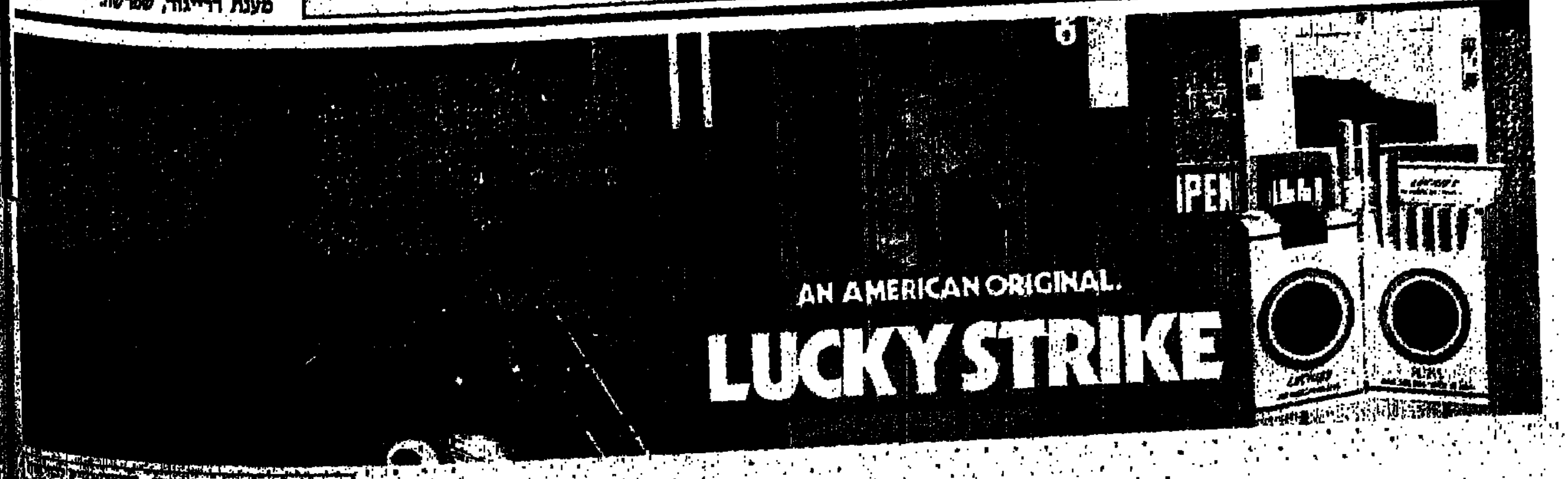

היה נבון אם היינו שוקלים עתה, ישראלים ואמריקנים, לאן אנו נעים – לפני שיתפתח משבר כלשהו. הצעתי לשקול. מחיקת חלק מחובה של ישראל לארה"ב בתמורה לנקיבת מועד לסיום הסיוע הכלכלי האמריקני לישראל. מובן שאין לעשות זאת בצעד חד־צדדי. תמיד אעבוד עם ידידינו בממשלת ישראל – לעולם לא נגרם.

אבל על הציבור הישראלי להבין: נמאס למשלם המיסים האמריקני מסיוע החוץ במתכונתו הנוכחית. נשבר לו. נקודה. וכאשר ישראל תהיה מקבלת החלק הארי של הסיוע – גם את זה משלם המיסים האמריקני לא יאהב.

תמיד ניסיתי להסביר לציבור בוחריי, כי תוכנית סיוע החוץ לישראל היא אחת הבודדות, שבה אנו מקבלים תמורה אמיתית לדולר שלנו. ישראל תורמת לבטחונה ולהגנתה של ארה"ב באזור. מבחינה זאת, הסיוע הוא תקציב הגנה, שעלינו להוציא כדי להגן על האינטרסים שלנו במזרח התיכון. לכן גם הצעתי שיהיה חלק מתקציב ההגנה.

לא חיית נוכח בתהליך המינוי של מרטין אינדיק כשגריר ארה"ב בישראל. האם אתה מרוצה מן המינוי?

לא נכחתי בדיונים הפומביים מאחר והמסורת בוועדה שלנו היא, כי ראש תת־הוועדה למזרח התיכון הוא זה שמנהל את הדיון, אך דנו בו במליאת הוועדה.

לנשיא זכות למנות שגרירים כחפצו, לוועדת הסנאט חובה לבדוק את המינוי לפני שהיא ממליצה לאשרו. השאלות באשר לאזרחותו (האוסטרלית) של מר אינדיק בעבר ובאשר לעבודתו בשירות ממשלת אוסטרליה זכו לתשובות מספקות.

דעתי היא, כי דתו של מר אינדיק, או קשריו עם שדולת התמיכה בישראל (איפאק), לא יפגעו ביכולתו לייצג את האינטרס האמריקני בצורה הטובה ביותר.

● במהלך הדיון על מינויו אמר אינדיק, כי העברת השגרירות האמריקנית לירושלים תפוצץ את תהליך השלום. זאת גם עמדת הממשל. האם אתה עדיין סבור כי יש להעביר את השגרירות עכשיו?

תמכתי בעבר בהעברת השגרירות לירושלים. משחקי מחלקת המדינה אינם משנים את העובדה, כי ירושלים – ולא תל־אביב – היא בירתה של מדינת ישראל.

הכרה מוקדמת בירושלים, ומוטב מוקדם מאשר מאוחר, תחזק את ידי ישראל במו"מ על מעמד הקבע ולא „תפוצץ את תהליך השלום", כפי שטוענים אחרים.

● ישראל וסוריה מצפות לסיוע אמריקני כחלק מעיסקת שלום ביניהן. הסורים רוצים לרדת מרשימת המדינות התומכות בסמים ובטרור, ישראל תבקש סיוע שיאפשר לה לעמוד בהיערכות בטחונית חדשה, אם תיסוג ברמה. האם תתמוך בעיסקה כזו?

חד משמעית – אני נגד ההצעה שארה"ב תשלם לאומה שמילאה חלק ישיר בגרימת מותם של אזרחים אמריקניים רבים. דעתי זאת אינה נתונה לשינוי. הסורים הם רוצחים, פשוט כמשמעו, וזה ניתן להוכחה. הם היו מעורבים בפיגוע במחנה המארינס בביירות, פיגוע שהרג 241 אמריקנים. ככל הנראה, היו מעורבים גם בפיגוע במטוס פאן־אמריקן בטיסה 103, שהרג עוד 270 חפים מפשע.

יתרה מזאת: סוריה ממשיכה לתמוך בפעילות החיזבאללה בלבנון וממשיכה

משחקי מחלקת המדינה אינם משנים את העובדה, שירושלים היא בירת ישראל ולא תל־אביב. הכרה בכך, ומוטב מוקדם מאשר מאוחר, תחזק את ישראל במו"מ על מעמד הקבע

לעודד קיומן של מעבדות סמים וזיוף כספים. לתת להם דולר אחד מכספי משלם המיסים האמריקני, מכל סיבה שהיא – זהו עלבון לזיכרם של אלה שנפלו בגללם.

● הרבה דיבורים נשמעים על הצורך לבלום את השאיפות הגרעיניות של איראן ועיראק. אבל סדאם עדיין בשלטון ואיראן עושה עסקים עם העולם. מה ניתן לעשות בעניין זה?

האופציות שעומדות לרשות ארה"ב מול איראן ועיראק מוגבלות. תמכתי ב„בלימה הכפולה" של שתי המדינות הללו, אך נראה שהסנקציות נגד עיראק יעילות הרבה יותר מהסנקציות המוטלות על איראן.

המנהיגות האמריקנית חיונית בעניין הזה. ארה"ב חייבת להבהיר לבנות־בריתה באירופה, כי סחר עם איראן פירושו תמיכה במישטר טרור. רוסיה וצרפת חייבות להבין, כי הן עושות שירות דב לעצמן ולעם העיראקי כשהן פועלות להסרת הסנקציות.

מימשל קלינטון הוביל את הפעילות נגד איראן ועיראק בלב חצוי. עיסקות כמו אלה של חברת „קונוקו" עם איראן חוסלו, אך הנשיא מסרב להראות נחרצות תקיפה דומה מול חברות זרות, של מדינות אחרות, המחזרות אחרי האיראנים.

בימים אלה, הרוסים ממשיכים לסגור עיסקת מאיץ גרעיני עם טהרן. כמובן שאיננו יכולים לעצור את הרוסים מלמכור, אך ודאי שאנו יכולים להכריח אותם לבחור בין סיוע אמריקני לבין עיסקות גרעין עם איראן.

מצרים לוחצת על ישראל לחתום על האמנה למניעת הפצת נשק גרעיני. כיצד צריכה ארה"ב, לדעתך, לנהוג בשתי בנות הברית ואלה שלה בנושא הגרעיני?

האינטרס האמריקני במבוך הזה הוא כפול: א. לשמור על יכולת ההרתעה של ישראל. ב. להאריך את האמנה למניעת הפצת נשק גרעיני. שני האינטרסים יכולים וחייבים לבוא על סיפוקם.

מסיבות השמורות עם הממשלה המצרית, מצרים החלה לצעוד לצלילי החליל האיראני בנושא הפצת הנשק הגרעיני. ברגע בו יכירו המצרים בכך שהאיום למדינות המתונות במזרח התיכון נעוץ באיראן ובעיראק ולא בישראל, הם יתמכו בהארכת תוקפה של האמנה.

תמיד הרגשתי, כי סיוע החוץ שלנו למזרח־התיכון חייב לתאום את האינטרסים שלנו. טוב היה למצרים אם היו זוכרים כי סיוע אמריקני וידידות אמריקנית אינם זכות השמורה להם מראש אלא פריבילגיה, הטבה מוקנית.

הארכת תוקף האמנה חיונית מאין־כמותה. כל ידידיה של ארה"ב חייבים להבין זאת ולתמוך בהארכת קבע.

● האם אתה מרוצה מן ההפרטה במשק הישראלי?

כשאני רואה עד כמה התקדמתם בפחות מחצי מאה, ועד כמה השקעתם כדי לשרוד, אני מבין טוב יותר את הבעיות הניצבות בפני הממשלה שלכם. ישראל התברכה בכמה מן האנשים הטובים והחכמים שבעולם.

עם זאת, עדיין ראוי והוגן לשאול מספר שאלות. הסקטור הציבורי בישראל ענק. מה קרה להפרטה? האינפלציה גבוהה, המיסים עוד יותר. כמה מן הצעירים המבריקים של ישראל עוזבים אותה ובאים לחיות בארה"ב. לא בעיית הביטחון דוחפת אותם החוצה, אלא הממשלה, החונקת את יכולתם להתקדם. אני אומר זאת כידיד, לא כמבקר".

קצובר: גם המרשל פטן היה קצין – ובוגד

הקרבות המילוליים בין ראש מועצת קריית־ארבע, צבי קצובר, לבין אלוף הפיקוד בירן אחרי הפיגוע חושפים חרדה וסתירות פנימיות בקריית־ארבע ● מצד אחד תובעים הגנת־יתר מהצבא, מצד שני מתנגדים למיגון אוטובוסים ולסלילת כבישים עוקפים ● הרב לוינגר השבוע – שבור אחרי רצח יד־ימינו נחום הוס: „אני לא דואג לחברון. אני מדבר על מה שיקרה לכפר־סבא, עפולה ונתניה"

צבי גילת

בירן: כשלונות בעניינים תקשורתיים
תצלום: ציפי מנשה

קצובר: היינו כאן לפני בירן, נהיה כאן גם אחריו
תצלום: זום 77

בעוד ארבעה חודשים יתקיימו הבחירות למועצת קריית־ארבע. עד כה לא ידוע על אף אחד שמתכוון לרוץ מול ראש המועצה הנוכחי, צבי קצובר. אבל ארבעה חודשים, כפי שקצובר עצמו אומר, הם זמן ארוך מאוד בפוליטיקה. אפשר להוסיף, שארבעה חודשים במקום כמו קריית־ארבע ודאי עשירים באירועים ובתהפוכות יותר מאשר במקומות אחרים, בפרט עכשיו.

קצובר מכחיש כל קשר בין העיתוי הפוליטי לבין ההתבטאויות החריפות שלו כלפי אלוף פיקוד המרכז, אילן בירן, השבוע. שלשום, בשיחה אתי, ניסה גם למתן את מימרי הוויכוח. לא, הוא לא מאשים את החייל הפשוט. החייל הפשוט, שנוסע כמלווה באוטובוס מותקף, או ברכב הסיור מאחור, לא יורה לא בגלל שהוא לא רוצה, אלא בגלל שהוא לא יכול. מחמת ההנחיות, מחמת מגבלות פתיחה באש. „אני חייל פשוט", אומר קצובר, „גם אתה חייל פשוט. אתה בטח מכיר את ה'סיטואציה' שמלווים את האוטובוסים. מי שיושב שם מאחור, יכול לירות לצדדים?"

לא, הוא לא יכול. אבל יהיה זה מוטעה להניח, שזווית היירי המוגבלת של החייל היא כל מה שמטריד את קצובר. הוא, על כל פנים, יורה לכל הכיוונים: השבוע ירד על האלוף, על החיילים, על הממשלה, ובהמשך לאיומיו מן החודשים שעברו, כי בקריית־ארבע עלולה להתפתח מחתרת חדשה וכי יקומו עוד גולדשטיינים - קרא השבוע לתושבי יש"ע ל„מרד". שלשום ניסה להמעיט גם בביטוי הזה. הוא התכוון למרי אזרחי. אם יהיו תחת ידיו „כעשרת־אלפים איש שלא ליקקו לבעל", כדבריו, „אלה יקיפו וישתקו את קריית הממשלה. שום רעיון עיוועים של פינוי חברון, כפי שמציע יוסי שריד, לא יעבור".

ניסן סולומיאנסקי מאלקנה, הנושא לאחרונה בתואר „קמב"צ מועצת יש"ע", הבטיח עשרת־אלפים אורחים חמושים שיבואו לחברון כדי למנוע את פינוי היישוב היהודי. ערפל אופף את השאלה לאן יכוונו הקנים של כלי הנשק שלהם.

הפיגוע האחרון בצומת הזכוכית בחברון, המחיר הכבד של שני קורבנות – נחום הוס ויהורה פרטוש ז"ל – ועוד כשמונה פצועים, פתח בקריית־ארבע עוד סכר בפני רגשות הזעם והקיפוח של התושבים. אף כי דבריו המתלהמים של קצובר אינם משקפים בהכרח את הדיעה הכללית, יש להם הרבה תומכים. בשיחה סוערת בין ראשי מועצת קריית־ארבע לבין אלוף הפיקוד (וקצובר מוסיף לישיבות האלה תמיד גם אנשים שלא נבחרו למועצה, כמו אליקים העצני וגאולה כהן) הטיח העצני בבירן, „להבדיל אלף אלפי הבדלות", כי גם בגרמניה הנאצית היו קצינים שזרקו את הדרגות על השולחן ושילמו בחייהם כשהבינו לאן מוליכה אותם ההנהגה.

קצובר, הפעם לציטוט, מזכיר לי באותו הקשר את המרשל פטן הצרפתי. גם הוא היה קצין במרים, וזה לא מנע את משפטו בעוון בגידה. האם האלוף בירן הוא בוגד?

שנה משרת בירן כאלוף הפיקוד. „בוגד" ו„משת"פ" כינו אותו המתנחלים כבר בחודשים הראשונים. הוא לא ידוע כמי שטומן את לשונו בצלחת. השבוע הדליפו יריבים של קצובר במועצה מכתב שבירן כתב לו: „תחדיר למוחך, כי בזכות חיילי צה"ל אתה קיים כאן". קצובר, בתגובה: „היינו כאן לפניו, נהיה כאן גם אחריו".

האם חילופי הדברים הקשים הללו הם רק תוצאה של התנגשות בין שני אנשים קשים? האחד, מתנחל משוחרר לשון, והאחר, אלוף שכולם אומרים שהוא אינטליגנטי, אבל מזכירים באותה נשימה גם את העובדה שהוא קצת יהיר, קצת ארסי, קצת, מה שמכנים, „ראש גולני".

ידוע שהיחסים עם המתנחלים הם עקב אכילס של כל אלוף פיקוד. גם קודמיו של בירן לא יצאו נקיים תחת לשונו, להוציא נחמיה תמרי ז"ל. אולי הוא פשוט לא הספיק. בירן, עם כל האינטליגנציה שלו, כבר נכשל כמה פעמים בעניינים תקשורתיים: הוא התעמת עם מתנחלים בבקעה; אמר לפלשתינים שהוא יכול לסגור להם את יריחו תוך חמש דקות; נקלע לוויכוח עם עיתונאים תוך סיקור הפגנות ביריחו ואפרת וניסה להטיל עליהם הגבלות; קבע כי אחמד טיבי הוא מסית, שהמשטרה צריכה לטפל בו.

אנשי קריית־ארבע שכועסים על האלוף – הסביר לי אחד מראשי המתיישבים – לא ערים לסיטואציה המיוחדת שבירן נקלע אליה. הוא נכנס לתפקידו לאחר האירוע הטראומטי של הטבח במערת המכפלה. עד שהושלמו סידורי הביטחון במערה חלפו חודשים ארוכים, ובירן לא נטה לקצר את התקופה. מטבע הדברים, הוא לוקח מקדמי ביטחון רחבים, שנוגעים לרבים, רק לא לתושבי הקריה: הוא מגביל את מספר היהודים הנכנסים למערה, מקצר את שעות הביקור. לפני גולדשטיין התפללו יהודים בכל מספר, בכל אולם, בכל זמן. כשביקשו לאחרונה אנשי הליכוד לקיים באיזור עצרת קבע בירן חד־משמעית: אוטובוס אוטובוס, לא כולם ביחד.

למתנחלים קשה לעכל זאת. קל להם יותר לחשוב שזה עניין אישי, מאשר לקבל את העובדה שהסיטואציה השתנתה. קצובר מספר לי שלפני כמה לילות נסע עם גאולה כהן ואלוף־מורה לקריית־ארבע, וכל הדרך לא ראה סיור צבאי אחד על הכביש. קצובר טוען, שהצבא מקצץ בתצפיות, בכוחות ובסיורים. בירן שם דגש על פעילות מודיעינית, מכחיש דילול כוחות, מדבר בזכות פעולות חסויות יותר.

על איזה מודיעין מדברים, אומר קצובר בהתמרמרות, הרי עוד גלוי הוא, שאף־אחד כבר לא מוכן להיות משת"פ כיום, כשכולם מחכים שצה"ל יפנה את ריכוזי הערים. הוא ושכמותו משוכנעים שלאלוף הפיקוד כבר יש תוכניות ברורות לפינוי חברון, להוצאת צה"ל מהערים. שהאלוף רק מחכה לפקודת הביצוע. בירן כמובן מכחיש. מאזן הדמים בקריית־ארבע הוא ארוך ושותת. מעולם לא היו באיזור הזה חודשים ארוכים של שקט, כשני הצדדים. אבל מאז עלייתה של ממשלת העבודה, למתנחלים ברור מה הוא הכיוון. לא ברור להם כיצד ניתן למנוע זאת. בנוסף לכאב המר על האובדן – כל הרוג שנקטל על הכביש מגביר את הלחץ הזה. עכשיו, כשאתה נוסע בצומת הזכוכית לקריית־ארבע, לאורך ארבעה קילומטרים אתה חולף על־פני שלושה גל־עדים: לפיגוע האחרון, לבני משפחת לפיד, לשרית פריגל.

עשרה מתושבי הר חברון היהודיים נרצחו על הכבישים מאז הסכם אוסלו. זהו מספר כבד. מדובר באיזור קטן, שבו כולם מתחככים עם כולם. אף אחד מההרוגים אינו אלמוני. מצד שני – כל הרג כזה, פרדוכסאלית, ואסור לומר זאת בצורה שלא תובן שלא כהלכה – מחזק את ה„אמרנו לכם" ואת קו המחשבה, ש„ככל שיהיה יותר רע יהיה יותר טוב". בקריית־ארבע יש לא מעט אנשים שחושבים הפוך על הפוך.

השבוע סיפר לי הרב משה לווינגר כי אנשים בקריה באו אליו עם רעיון עיוועים איך למנוע את הוצאת צה"ל מריכוזי האוכלוסיה. איך? להידבר עם הערבים ולעודד אותם להתנגד להפקעת קרקעותיהם למען סלילת כבישים עוקפים. אם לא יהיו כבישים עוקפים, צה"ל ייאלץ להישאר.

עוד מגלים לי, שיש בקריית־ארבע אנשים המתנגדים לנסיעה באוטובוסים ממוגנים. הטיעון שלהם: מצד אחד, מיגון־יתר יוצר דווקא מורך־לב בקרב האוכלוסיה. אחרים טוענים, שאם האוטובוסים יהיו ממוגנים, יהיה לצה"ל אליבי להקטין את מערך האבטחה האנושי. אם יסעו באוטובוסים לא ממוגנים, צה"ל יצטרך להמשיך וללוות אותם.

צבי קצובר, עם כל אי הנעימות, מסכים לאוטובוסים ממוגנים. הנימוק: הרי רבע מכלל תושבי הקריה הם עולים חדשים מאתיופיה ומחבר העמים, אותם מעניין ביטחון, הם לא ערים לנימוקים המורכבים שמעבר לו, צריך להתחשב בהם ולדאוג שיגיעו הביתה בלי פגע. הנה, אומר קצובר, ושוב ה„אמרנו לכם": הפיגוע האחרון אירע באוטובוס. עד עכשיו אמרו לנו: תתחילו לנסוע במכוניות פרטיות, כי הן טרף קל לחוליות החמאס. אנחנו אמרנו שלא זו הבעיה. הפיגוע האחרון הוכיח שצדקנו. והנה, האוטובוס היה מאובטח כהלכה, ובכל־זאת החיילים לא יכלו לעשות דבר.

מה כן יעזור? קצובר נזכר בגעגועים בתקופתו של עזר ויצמן כשר ביטחון – ואי אפשר לחשוד בו באהדה יתרה לעמדותיו של ויצמן – כשהיה הרצח בבית הדסה, הוא מספר, לקחו חוט, סימנו את הבתים שמסביב, והרימו אותם באוויר. הוא אינו מבין כיצד מרכז החנויות שבצומת הזכוכית, שממנו נורה האוטובוס, עדיין עומד על מכונו.

ומיד עובר קצובר להתקפה על דבריו האחרונים של יוסי שריד, לפיהם יפונו תושבי חברון בקרוב. ההצהרה הזו אכן הלהיטה את הרוחות, לא בגלל תוכנה, אלא בגלל העיתוי: קצובר אומר שיש פה מסר ברור לחמאס – זנבו ביהודים, זה עובד. כל זה, עוד בטרם הציג רבין השבוע, בצורה בוטה, את הדילמה בכנסת: מתנחל עולה 1,600 ש"ח לשנה, פנסיה לקשיש – 300. תבחרו: קרנות פנסיה או התנחלויות.

השבוע ביקשתי לדבר עם הרב משה לווינגר, שעוזרו הקרוב, נחום הוס, נהרג בפיגוע. נחום זה הביא ללווינגר הרבה נחמה בשנתיים האחרונות, בעיקר לאחר כשלונו הפוליטי בבחירות האחרונות, שדחק אותו, אולי מרצון, לקרן־זווית בהנהגת המתנחלים. לווינגר הסכים לדבר רק על דבר אחד: הסכנה המרחפת על תושבי ישראל שבגבולות הקו הירוק מפני הצעד של הוצאת צה"ל ממרכזי הערים.

הוא מאשים את כולם, בעיקר באופוזיציה, בעיוורון: עליהם ללכת עכשיו אל תושבי כפר־סבא, עפולה, נתניה, ולהסביר להם מה יקרה כשצה"ל יצא מקלקיליה ומג'נין. ומה יקרה עם קריית־ארבע וחברון? „מה אתה מדבר אתי על חברון", אמר לווינגר, „בסך־הכל 400 איש ביישוב היהודי, כשסכנה מרחפת על כל עם ישראל".

כשהקשיתי עליו שוב ושוב אמר לי: „אני, שים לב, מדבר איתך בצורה ידידותית. נחום ז"ל היה ידידותי לכולם, ואני סגנו". לווינגר אף־פעם לא השתבח בידידותיות יתרה. במשפט הזה הסתיר כאב, שהוא ממאן לחשוף.

מה באמת עושה מועצת יש"ע? אהרון דומב, דובר המועצה, אומר שלא מקובל עליו ועל חבריו לנהל ויכוחים עם הצבא מעל דפי התיקשורת. הוא גם לא רוצה לחשוף את התוכניות של מועצת יש"ע. את אופן הפעולה הפופוליסטי של קצובר הוא לא יבקר מעל דפי עיתון. הוא רק מבהיר שיש הבדל בין התגובות הרגשניות, לעיתים, שבאות מקריית־ארבע, לבין התגובות בשאר חלקי ההתיישבות היהודית בגדה. „באמת יש כאן שאלה גדולה, ולאף אחד מאתנו אין את פתרון הקסם איך עוצרים את התהליך המדיני. הרי בסופו של דבר, הקש הוא זה ששובר את גב הגמל. אבל עד שמגיע הקש, צריך להעמיס על הגמל הזה הרבה משקל, ואיננו יודעים כמה".

המשקל הזה, בתרגום למונחי מועצת יש"ע, הוא הגברת מאמצי ההתנחלות. דומב אומר, שאין נטישות ואין עזיבות. הוא גם ער לעובדה, שחלק מהמשקל הזה הוא עוד מעשי פיגוע בכבישים. „אבל את זה", הוא אומר, „לא אנחנו עושים. לצערנו, הצד השני עושה את זה, ולעיתים בהצלחה, ומי שצריך יסיק את המסקנות".

גם קצובר אומר שאין נטישה מקריית־ארבע ומחברון, אבל, כשאני שואל אותו מה יהיה, הוא זורק משפט מפתיע ולא מתוכנן: „אני אפילו לא רוצה לחשוב מה יהיה מחר ומחרתיים. יכול להיות מאוד גרוע". ומיד כמובן, אחר־כך, הצהרת הביטחון, שחברון תישאר על כנה לנצח.

בצומת גוש־עציון ישבו שלושת חיילי הסיור המלווה והשקיפו על ההרים מסביבם. מה הפתרון? שואל האחד. הפתרון, עונה לו השני, להגדיל את ההתיישבות הזאת עוד ועוד. אבל אף אחד לא רוצה לבוא לפה, אומר לו הראשון. אין שום בעיה, עונה השני ברצינות, להביא הנה מטוסים של אנשים מכורדיסטאן, הכורדים הרי סובלים מתחת העיראקים, ולשים אותם בינינו ובין הפלשתינים. ככה זה: התאילנדים יעבדו בשרות, הכורדים יהיו רצועת הביטחון.

האלוף אילן בירן: אני בעד דו־שיח

„גם בעת צער וכאב, ופיגוע רצחני שכזה, יש לעשות הכל כדי למנוע את הפיגוע הבא. צריך להיות בוגר ושקול, ולהבין את מצוקתם של המתיישבים. הם משלמים ושילמו מחיר כבד, קשה מנשוא.

„בחברון חיים 6,420 יהודים, וחייבים לתת להם את ההגנה המירבית. בכל מקום שיושב יהודי צריך לתת לו את ההגנה המירבית, יחד עם זאת, צריך לתת לגורמי הביטחון לעשות את עבודתם. אסור להשתמש בצבא כמנוף לניגוחים פוליטיים. מקומן של הפגנות פוליטיות בכנסת, או מול הממשלה.

„ידי אינן כבולות בלחימה בטרור אלא על־ידי החוק. להיפך, הסרנו לאחרונה הרבה מיגבלות בדפוסי הפעולה שלנו. עצרנו מאות אנשי חמאס, ג'יהאד איסלאמי והחזית העממית. מי שלא ניתן היה להוכיח את אשמתו בבית־משפט הולך למעצר מנהלי, ולשמחתי, מעצרים מנהליים שהיו מוגבלים בעבר לששה חודשים – ניתן לנו להאריכם עד 12 חודש, בהשר למעשים מוכחים נגד אותם אנשים.

„אסור לאפשר בשום אופן מצב, שהצבא ישמש מנוף לניגוח כלשהו באשר להוראות הממשלה. הממשלה היא הריבון, והיא נותנת הוראות והנחיות, שאותן הצבא מבצע. אני שולל שימוש בצבא כמנוף לצרכים פוליטיים. מבחינתי, אני תמיד מתעלם מנסיונות כאלה, ואמשיך להתעלם מהם. אני 30 שנה בצבא. היו ממשלות מכל הסוגים, ואני חייל, קצין ואדם – ואוסיף להיות כזה.

„יחסי עם צבי קצובר לא צריכים להיות עניין לדיון ציבורי. גם חליפת המכתבים היא נושא אישי והדיון עליו לא ייעשה בציבור. אני בעד הדו־שיח שלנו עם המתיישבים".

רמי שקד

נחום ברנע

הפרד ואל תמשול

תקרית בהלוויה בקריית־ארבע השבוע: מיעוט אלים
תצלום: ערוץ 1

ב יום שני בלילה גילו שני שוטרים, בסים אלון ופריץ איצקוביץ, את משאית התופת שנועדה להתפוצץ בבאר־שבע. היתה כאן בשורה טובה למשטרה ובשורה רעה. הבשורה הטובה היתה שנמנע אסון כבד, ושוטרים היו בצד המנצח. הבשורה הרעה היתה, שלאחר חודשיים של שקט מוזר, לא מפוענח עד הסוף, הטרור בתוך הקו הירוק מתחדש.

משאית התופת נפלה על שר המשטרה בעיתוי לא טוב. זה־עתה הגיש תוכנית חגיגית להפרדה בין ישראל לשטחים. התוכנית מדברת על בניית טרמינלים בגדה, שדרכם, ורק דרכם, תתבצע התנועה אל ישראל וממנה. טרמינל אחד כזה יש לנו: מחסום ארז. משאית התופת החליקה דרכו בלי קושי.

"אני רוצה להסתכל בעיניה של כל אמא יהודייה", אמר שחל בהתרגשות, וחבריו השרים הבינו מייד את המסר: לא על מלחמות הערבים מדובר פה, אלא על מלחמות היהודים. שחל מגיש תוכנית לכיסוי־תחת. בפיגוע הבא יהיו אשמים השרים, שהתקמצנו על הכסף, סכום פעוט שבין 700 מיליון לשני מיליארד שקל, תלוי מי עושה את החשבון. על מה חרב הבית? ישאלו השואלים. על קמצן ובר־קמצן.

קו ההפרדה המשורטט עובר בתוך הגדה, שתי אצבעות מהקו הירוק. בניגוד לרושם שנוצר, הסיבה איננה מדינית. הוא עובר שם משום שצה"ל הסביר, שלא נוח לו לרדוף אחר השודים, אולי אפילו לירות בהם, בתוך מדינת ישראל. השטח שבין המעברים לבין הקו הירוק אמור להפוך לרצועת ביטחון, לאזור חייץ. האנשים שבאו לגור שם תחת הכותרת "חמש דקות מכפר־סבא", יתרגלו לכותרות אחרות.

במקביל דורש צה"ל מאות מיליוני שקלים למימון "קשת צבעים ב'", התוכנית שלו להיערכות־מחדש ביו"ש. מדובר בהעתקת בסיסים, בסלילת כבישים עוקפים ובחיזוק ביטחון המתנחלים, הכל כפוף להנחיות שר הביטחון. הכל זמני, עד להסדר או עד לביבי, מה שיבוא קודם. צה"ל רוצה את קשת הצבעים שלו, אבל לא מתנגד לקבל עוד צבעים, בעזרת שחל.

רבין הבהיר, מצד אחד, שהוא רוצה להזיז את ההתנחלויות, ומצד שני הבהיר, שהוא לא יזיז אף אחת מהן עכשיו. כמוהו כנהג, שבתקווה לצאת מהבוץ לוחץ פול־גז. הרעש גדול, הגלגלים מסתובבים, והמכונית הולכת ומתחפרת.

קו הטרור

נ ייר שהוכן בימים האחרונים באוצר מסתער בכל הכוח על תוכנית ההפרדה. "על־פי חוות דעתם של כל גורמי הביטחון אין בהפרדה כל מענה לבעיות המטען הבודד או החוליה", אומר המיסמך. "כפי שנאמר על־ידי ראש חטיבת מחקר באמ"ן, בטווח הקצר תרומת ההפרדה לביטחון שולית, ובטווח הארוך – שלילית".

אנשי מערכת הביטחון קבעו, לדברי המיסמך, ש"ירושלים היא מכשול בלתי פתיר". אי אפשר לנתק את תושביה מהגדה ואי אפשר לנתק את תושבי הגדה מהמקומות הקדושים להם בירושלים.

"יחס העלות/תועלת הבטחונית של רעיון ההפרדה נמוך ביותר", אומר המיסמך. הקו עצמו והמעברים יהוו מטרות מועדפות לטרור וכך גם המתנחלים. גם האבטלה הגבוהה, שתהיה תוצאה בלתי נמנעת של ההפרדה, עלולה לדרבן את הטרור, לפחות בטווח הקצר.

ההפרדה, אומר האוצר, תנחית מכה קשה מאוד על המשק הפלשתיני. בתגובה ידרשו הפלשתינים להיפתח לעולם. "דרישה כזאת עלולה להביא לחשיפה כוללת של המשק הישראלי לייבוא סחורות, תוך עקיפת מדיניות הייבוא של ישראל. על אף זעירותו של המשק בשטחים, הוא עלול להסב לישראל נזקים גדולים בתחום הפיסקאלי".

במקום העובדים מהשטחים מגיעים לארץ פועלים זרים. 80 אלף זרים עבדו כאן בפברואר, 15 אלף מהם בניגוד לחוק. האוצר לא מאושר. "קהילת עובדים זרים בהיקף ניכר יוצרת השלכות לוואי ומחיר חברתי ותרבותי... זוהי כמות קשה לשליטה ולבקרה". האוצר ממליץ להקטין את מספר העובדים הזרים ל־50 אלף בששת החודשים הקרובים.

אשר לערבים, האוצר מציע "סגר משופר", למעשה אותה גברת באותה אדרת ובאותו מחיר.

"אין מנוס מלקבוע", אומר האוצר, "כי ללא הגדרות מדיניות ברורות (מסגרת הסדר הקבע) אין ברעיון ההפרדה כל פתרון ממשי".

במונחים פוליטיים, הניסוח הזה הוא הכרזת מלחמה. רבין עדיין לא הגיב. מותר להניח, שהוא יישאר חצוי עד הרגע האחרון: הקול יהיה קולו של שחל, בעד הפרדה, הידיים ידיו של בייגה.

הדיו והאגרוף

ד יו רב נשפך בנושא זה, והושמע הרבה מלל, אולם כל מה שנעשה בפועל היה איטי מדי, מעט מדי ומאוחר מדי. לא עלה בידי ממשלות ישראל

המשפטים – לצה"ל: בן־יאיר
תצלום: זום 77

לדורותיהן, והגופים הביצועיים, לעשות את המירב כדי לאכוף את החוק (בשטחים), לא במגזר הערבי ולא במגזר היהודי".

את המשפט הזה חרץ, לפני תשעה חודשים בדיוק, נשיא בית־המשפט העליון מאיר שמגר. הוא מופיע בדו"ח הוועדה שלו, לחקירת טבח גולדשטיין, בעמוד 192. שמגר ודאי יצטער לדעת שעל המילים הקשות שלו, על אף לא אחת מהן, לא חל חוק ההתיישנות: הדיו עדיין נשפך כמים, והמלל מושמע, ואכיפת החוק בשטחים מאחרת לבוא.

בשביל ישראלים רבים קריית־ארבע היא כצד האפל של הירח. לא רוצים לבקר שם. לא רוצים שהם ובניהם ישרתו שם. המקום כל־כך עיצבן אותם במשך השנים, שהם מחקו אותו מתודעתם. כאילו גורלם של המתנחלים וגורל שאר הישראלים אינם כרוכים כחבילה אחת.

זוהי שטות, כמובן. טמינת ראש בחול. בריחה ששום ישראלי איננו יכול להרשות לעצמו. בוודאי לא מי שעיסוקו בעיתונות. ביקרתי בפעם הראשונה בקריית־ארבע עוד לפני שקמה. יגאל אלון, האב־המייסד של הקרייה, לקח אותי לסיור בגבעות הטרשים ממזרח לחברון. הקמת הקרייה היתה מזימה במלחמה בינו לבין דיין. אלון עמד על הפסגה, והסתכל מזרחה. היישוב שלו נועד להתחבר למדבר יהודה, בדומה למה שקם אחר־כך במעלה אדומים. אבל המתנחלים, לווינגר וקצובר וחבריהם, היו נחושים ממנו: הם לטשו עיניהם לחברון.

מאז שבתי ונסעתי לשם. בפיגועים. בהלוויות. בעימותים אלימים עם הצבא. ריאיינתי את אלייקים העצני בתקופה שהעצני, יקה מנומס, השתעשע ברומנטיקה מזרחית. עמדנו בלב השוק של חברון הערבית, כשעוד היה שוק והיה ערבי, ואשתו של העצני אמרה בערך כך: "אני מבקשת ממנו. אלייקים, עזוב את הערבים, בוא ניסע פעם אחת לחופש באירופה. אבל הוא בשלו: מקסימום, איסטנבול".

הייתי עם הרב לווינגר כשקיבל את הידיעה על מות עוזרו ומקורבו יהודה חוני. חוני נפל מצוק במדבר־יהודה. לווינגר שמע את הבשורה, החליט בחירוק שיניים להמשיך בריאיון. בירי על האוטובוס, ביום ראשון, איבד לווינגר את מי שהחליף את חוני, נחום הוס.

היכרתי את אלי הואכ, אמריקני, אחד האנשים האלימים שידעה חברון, עד שנרצח בידי מחבלים, וסיקרתי את ההלוויה שלו, שהתגלגלה להרס מאסיבי של רכוש ערבי. היכרתי את אנשי המחתרת היהודית ואת רבניהם. ראיתי את הדם על מדרגות מערת המכפלה, בבוקר הטבח.

לפני שבתות אחדות נסעתי לחברון. בן של חבר, חייל שזה עתה סיים טירונות, שמר על מתנחלי שכונת אברהם אבינו. עמדנו בכניסה לשכונה, מול מה שהיה פעם רחוב בשוק. המתנחלים שיכנו בחנויות המרוקנות כלבי שמירה. הגיע ישיש, ובקול בוכים סיפר ששתה קפה ברחוב, ליד פתח ביתו, כאשר אחד הנערים בעט בקנקן הקפה שלו והפך את השולחן. את הקנקן ורק הנער לכלבים.

החיילים הביטו באיש בייאוש. כדאי להתלונן? כדאי להסתכן? הגיע נועם ארנון, דובר יהודי חברון, בראש קבוצה של מבקרים. הוא נשא באוזניהם הרצאה ארוכה על תולדות חברון. מאז ומתמיד התנכלו הערבים ליהודים, אמר ארנון, וסיפר את הסיפור על האופה שהפורעים הערבים אפו אותו בתוך תנורו. היה משהו סוריאליסטי בהרצאה שלו, על רקע כיכר השוק שהפכה ריקה, מול חבורת החיילים ההמומים, ליד הכלבים.

ביום שני השבוע נכנסתי אל המכולת של ע', בכניסה לקרייה, בפינת שדרות הרב כהנא. ע', איש חביב, הוא מכר ותיק. באחרונה פתח לצד המכולת שלו סטקייה. ביקשתי מעורב ירושלמי. הבשר כמעט נתקע בגרוני, כשראיתי שעל הוויטרינה, במקום המיועד לתמונות קדושים, מונח לתפארת "ברוך הגבר", הספר על ברוך גולדשטיין.

אוכלוסיית קריית־ארבע מגוונת יותר, מורכבת יותר, מכפי שמשתקף בדרך־כלל בציבור. בניגוד להתנחלויות האחרות, כאן לא סיננו את האוכלוסיה. שיעור התמהונים גבוה. הם הצבע השולט ברחוב. מיעוט אלים מציע את הסחורה המגרה שלו לכל מצלמה מזדמנת. המנהיגות מדברת אל המדינה, אל הצבא, בשפה קשה מאוד. אין מקום בישראל, גם לא במגזר היהודי בשטחים, שמנהיגיו מדברים כך.

ומצד שני, אנשים הגונים, שפויים, גאים בקהילה שלהם. אני משער שהם הרוב. כמו בכל מקום. "לצערנו יש קבוצה קטנה שיש לה דרכים משלה להביע את כאבה", אמר ישראל הראל, יו"ר מועצת יש"ע, לאחר ההתפרעויות האלימות בהלוויה.

הראל מייצג נאמנה את האלמנט החששני במנהיגות של היהודים בשטחים. הוא יודע שאף אחד מהמתפרעים לא הביע כאב. ראיתי אותם צוחקים לפני המכות וראיתי אותם צוחקים אחר־כך, כשעברו על פני בדרך אל קברו של גולדשטיין ואחר־כך בתוך חברון.

מדובר בעבריינים. סף הכאב שלהם מאוד גבוה. המבוגרים התחילו את המכות. גמרו – נערים, כנראה לא תושבי הקרייה, שב"בניקים חרדיים מירושלים. המשטרה חוקרת. לפחות חלק מהם יאותרו, ויובאו לדין.

כאשר התחילו המכות, ניגשו שני רבנים לגונן עליי. אני יודע עכשיו את שמותיהם: הרב שראל והרב רודריק. אחרים הצטרפו. לא השוטרים, שעמדו מנגד. אשה שביקשה לא להזדהות הזמינה אותי אל ביתה. אחר־כך, כשהסיפור התפרסם, היא קיבלה את ברכת רוב הקהילה שלה.

מה שמלמד, במעט האלף, שאין מקומות רעים. רק אנשים. מכל הצעקות ששמעתי במהלך התקרית, הצחיקה אותי אחת.

היה שם איש אחר שועק: "תרביצו לו, אבל לא כאן. מצלמים פה". וואללה, צדק.

החוק והצחוק

ח בורה זעירה של אנשי כ"ך, מתוחכמים, ציניים, תקשורתיים להפליא, מתעללת מזה שנה במדינת ישראל. אלמלא מקרהו המצער של ברוך גולדשטיין, ועוד מקרים מצערים שהתרחשו בחברון, זה היה משעשע. לאחר הטבח במערת המכפלה הוציאה הממשלה את כ"ך מחוץ לחוק. חלק מאנשי כ"ך נשלחו למעצר מנהלי. כשהשתחררו, הוטלו הגבלות על תנועותיהם. המגביל היה אלוף פיקוד המרכז, נציג הריבון.

ב־20 בינואר השנה נכנס לתוקפו צו ההגבלה של ברוך מרזל. הרעיון הכללי היה לרתק את מרזל אל ביתו, בתל־רומיידה. הוא ייצא לירושלים רק לצורך טיפולים רפואיים והתייצבות בבית־משפט השלום, שם מנהלת נגדו המדינה משפט. "הוא לא יסטה ולא יעצור בדרך".

האלוף האציל את סמכותו למפקד משטרת חברון, יעקב איש־ימיני. איש־ימיני, שם מעניין, התיר ב־6 במארס למרזל להיפגש בכנסת עם ח"כ שאול גוטמן ("מולדת"). היועץ המשפטי לממשלה, מיכאל בן־יאיר, שמתחילת כהונתו מנהל מלחמה נואשת לאכיפת חוקי המדינה על מרזל וחבורתו, שאל מה פתאום מפקד המשטרה מחלק היתרים למרזל, ומה פתאום גוטמן. תשובה בכתב לא קיבל, אבל האלוף משך את תיק מרזל ממפקד המשטרה, והחזיר אותו אליו.

על פי הצו, אסור למרזל להיפגש עם 41 איש, כולם פעילי תנועות הקשורות לכהנא. כאשר מרזל נפגש עם גוטמן בכנסת, היו באותו מעמד לפחות עוד שניים ממסורבי־ההפגישות: נועם פדרמן ובן־ציון גפשטיין. כולם הצטלמו, למזכרת.

אחר־כך התברר שמפקד המשטרה הוסיף לקריטריונים של אלוף הפיקוד עוד שני קריטריונצ'יקים: ביקור אצל ההורים וביקור אצל הדוד. גוטמן הוא שפנה בבקשה להיפגש עם מרזל. הוא אמר שהוא מזמן אותו "לצורך בירור". איך יסרב מפקד תחנת משטרה לחבר־כנסת?

התברר גם שוועדת הערר, יש דבר כזה, איפשרה למרזל לבקר בקריית־ארבע. הרעיון הכללי היה שמרזל ימצא לעצמו עבודה. מעבר לזה, מרזל הוא חבר המועצה מטעם כ"ך. אמנם הארגון הוצא אל מחוץ לחוק, אבל הכיסא לא. מרזל יש ליד שולחן המועצה את כסאו של ד"ר ברוך גולדשטיין. למשפט שלו, לעומת זאת, לא הופיע מרזל שלוש פעמים. הנימוק: הוא לא קיבל מהצבא היתר להגיע לירושלים.

על צו ההגבלה של נועם פדרמן ובן־ציון גפשטיין נכתב שאסור להם להיות ביריחו, במערת המכפלה ובקבר יוסף. בין השעות 8 בערב ו־4 בבוקר עליהם להיות בבתיהם. למה רק 4 בבוקר? שעת הגולדשטיין בחברון יכולה להיות גם 5. ו־6.

נועם פדרמן הפר את הצו שלו ב־23 באוקטובר, ב־7 בנובמבר וב־28 בינואר. לא אונה לו שום רע. במקרה האחרון הוא שהה בלילה ברעננה. כשפתחו תיק אמר פדרמן שצו ההגבלה שלו לא חל על שטח מדינת ישראל. הוא צדק: התיק נסגר מחוסר ראיות.

בנימין כהנא ואשתו ביקשו לקיים הפגנה בעפולה, בנושא מחוסרי הדיור. אי אפשר היה לסרב להם. כשהתקיימה ההפגנה, אמרו מה שרצו.

ועוד ועוד. רבין תקף את המערכת המשפטית, על שטחנות הצדק נגד אנשי כ"ך טוחנות לאט, והעונשים מצחיקים.

אדרבא, אמר בן־יאיר. כאשר מדובר בהפרה של צווי הגבלה צבאיים, עבירה בטחונית, נגיש את המשפטים לבתי־דין צבאיים. ההליך יהיה מהיר ויעיל. לא בא בחשבון, אמר רבין. הצבא לא רוצה משפטים פוליטיים. רבין זכר את העסק שעשה הפרקליט דן אבי־יצחק בבתי־הדין הצבאיים בשנות ה־70, כאשר הגן על הרב לווינגר.

בן־יאיר מסתמך על שני פסקי דין של בג"צ, שאישרו החלטות לגבי אנשי כ"ך שניתנו מתוקף חקיקה [illegible] מסתמך על דו"ח שמגר, שהטיל את אכיפת [illegible] על המשטרה האזרחית.

ובינתיים אלה וגם אלה מסומנים כאוייבי המתנחלים.

כשהגיע בירן לפיקוד המרכז אמרו לו: היו פה הרבה אלופים לפניך. לווינגר כופף את כולם.

אני כל־כך קטן, אמר בירן, שאי אפשר לכופף אותי.

סולם יעקב

ה צופן הפנימי שבו השתמשו פקידי האוצר לדיבורים על המהלך הכלכלי המתוכנן שלהם היה "סולם יעקב". יעקב הוא יעקב פרנקל, נגיד בנק ישראל. סולם יעקב, משום שחשבו שהתכנית לקיצוץ במיסים ובתקציב המדינה תאפשר לנגיד לרדת באלגנטיות מהסולם הגבוה שטיפס עליו.

בהחלטות הכלכליות, שנמסרו בחגיגיות בתחילת השבוע, מוצאים את עצמם שר האוצר והנגיד בסירה מאושרת אחת: הפעם שניהם מסכימים במאה אחוז. השאלה היא רק למי מגיע הקרדיט על התכנית המוצלחת, ומי כופף את ידו של מי. שהרי שום החלטה בממשלת ישראל לא מובנת, אלא במסגרת של כיפוף ידיים. לא כופפת – לא עשית.

הנגיד דרש קיצוץ בתקציב המדינה במשך זמן רב. הוא גם השתמש במספר: שני מיליארד שקל. הנגיד דיבר גם על קיצוץ המיסים. שוחט תמך גם הוא בקיצוץ בתקציב. הוא חשב, עם זאת, שקיצוץ נרחב לא יעבור את שולחן הממשלה.

בפברואר הכין האוצר בחשאי את התוכנית שלו לקיצוץ במס. שוחט טען ששנת 1994 נגמרה טוב מאוד מבחינה כלכלית, ואם רוצים לעשות משהו כדי לשפר את סיכויי שנת 1995, צריך להודיע על הורדת מיסים כבר עכשיו.

שוחט גם רצה שהריבית תרד. הנגיד והוא ניהלו בנושא הזה מאבק איתנים. בסוף פברואר נפגש שוחט עם הנגיד ואמר לו: "אני מתכוון לעשות מהלך של קיצוץ תקציב והורדת מיסים. אני מצפה שאתה מצידך תוריד את הריבית".

בתחילת מרס הופיע הנגיד בוועדת הכספים. הוא אמר שיוכל להוריד את הריבית רק אם הממשלה תקצץ. הנגיד לא התנה החלטה אחת בהחלטה שנייה, אבל הרושם של עיסקת חבילה נוצר. באוצר האשימו אותו ב"גניבה ספרותית".

שניהם הלכו לרבין. שוחט לחץ להודיע על התכנית במועד מוקדם ככל האפשר. הוא היה אצל רבין ב־7 במארס ופירט את התכנית. הוא הציע לעשות את המהלך ב־12 במארס.

מי כופף ומי התכופף: שוחט ופרנקל
תצלום: זום 77

רבין, כדרכו, ביקש זמן. הוא ציפה לראות את מדד פברואר. הוא גם לא אישר את הצעת שוחט, להודיע על קיצוץ תקציב נוסף, של עוד 1.2 מיליארד שקל, שתתבצע בינואר '96. "נשאיר את זה לדיונים על התקציב הבא", אמר רבין.

ביום חמישי שעבר, לאחר הדיון בקבינט על תוכנית ההפרדה, נתן רבין את תשובתו החיובית לשוחט. קדמו להסכמה של רבין פגישות שקטות של השרים הנפגעים עם שוחט ועם הנגיד. שניים קיבלו את הקיצוץ בהבנה: רובינשטיין ופואר. יעקב צור חולל מהומה בקשר להסדר הקיבוצים. נחכה ליום ראשון, אמר רבין.

או"ם שמום

ה שבוע צילצלה עובדת של אחד העיתונים הגדולים בעולם, שמתרגמת למען העיתון כתבות מתוך העיתונות העברית. היא ביקשה את עזרתי. אחד מעמיתיה תירגם כתבה מהעיתון לאנגלית והיא מתקשה להבין למה מתכוון אחד המשפטים.

המשפט הבעייתי, שעסק בתיאור מחדלי השוטרים השבוע, בהלוויה בקריית־ארבע, אמר: "היו המון שוטרים בקריית־ארבע. כולם היו מהאו"ם".

התירגום אמר כך בערך:

All the policemen were members of UN forces.

האם כוחות האו"ם כבר נכנסו לקריית־ארבע? תהתה נציגת העיתון הזר.

לא, טרם. אבל לך תסביר לזר מאיפה נולד הביטוי הלא־תיקני העברי: "הם מהאו"ם".

■ ■ ■

בכ[illegible]ה שפורסמה כאן לפני שבועיים הוזכרה הסיסמא "מה[illegible]תים נמאסתם", שהזיקה קשה לליכוד בבחירות האחרונות. באחד המשפטים השתבש סדר המילים. הסדר הנכון הוא:

"הנילווים היו שוליים: חדרי המלון שסידר אורי שני, [illegible] בנו של אריאל שרון; הארוחות של לימור ליבנת. [illegible] אותם". עם הקוראים הסליחה.

מאיר שלו

מרחבי התפר ומשחטות הרכב

ל פני כמה ימים, כשטיילתי לי להנאתי בשדרות האביב הפורחים, שמעתי מאחורי את הרעש המאוס שאין לטעות בו – טרקטורון.

תחילה חשבתי שמדובר בעוד אחד מן הוונדאלים שמשרד התחבורה שילח בגנו, אבל לאו על הטרקטורון הזה רכב כלב מסוג רוטוויילר, שהאט לידי ונבח אם במקרה ראיתי את השר משה שחל. אמרתי לו שלא ראיתי, והרוטוויילר נתן גז והסתלק בעננה של אבק.

כמה דקות אחר־כך עצר מעלי הליקופטר. שני תתולי־סיור אוסטריים, חבושים מסכות סקי שחורות, גלשו אלי על כבל. גם להם אמרתי שלא ראיתי את השר שחל, וגם הם הסתלקו.

פתאום חלפה בסבך צוללת כיס אלקטרונית, ובה צמד קיפודי־תקיפה בלגיים. רציתי לבשר גם להם שלא ראיתי את השר שחל, אבל אז נחת לידי בלון תצפית ענקי, מלא אויר חם, ואמר לי: "אני השר שחל. מישהו חיפש אותי?"

■ ■ ■

דווקא השבוע, שבו זימן המקרה המוצלח שלושה שוטרים אמיצים אל משאית הנפץ בבאר־שבע, צריך לתת את הדעת לתופעה מעניינת במשטרת ישראל. דומה שמחלקת המיבצעים שלה נכבשה באחרונה בידי מחלקת יחסי הציבור, וכך, מרוב תוכניות פלאים ומיבצעים מיוחדים, שכחנו את המשטרה הרגילה, זאת שצריכה לשמור עלינו מפני גנבים ובירויונים סתם.

וכך אנחנו מוקפצים מריגוש יח"צני אחד למשנהו. טרם הסתיימה החקירה בנושא האזנות הסתר, וכבר היא פינתה את העמודים הראשונים לטובת גדר הפלאים שתפריד אותנו מן השטחים.

טרם שבענו אותה, וכבר נמוגה הגדר ונעלמה, כי המשטרה דהרה אל הגיזוברות של ההסתדרות. איש אינו יודע מה עלה בגורלה, כי השר כבר מיצה את הנושא, והמשטרה חשה משם אל בתי הקזינו, בתקווה שיימצאו שם מספיק סלבריטיז, שישאירו אותה בעמוד הראשון.

למחרת כבר הודיעו לנו הכותרות הראשיות שהמשטרה מתכוונת להכניס לכלא עבריני מהירות, ולקינוח מצצה נוספת, שינוי מיבצעי של ממש: מר שחל הודיע שאסור לומר "קו התפר", יש לומר "מרחב התפר". למה? כי "קו התפר" עלול להזכיר את "הקו הירוק".

לפי ההגיון הזה, צריך לשנות את השם "משמר הגבול" ל"משמר המרחב", אבל בכל מקרה, האמת שונה במקצת. האמת היא שהקו כבר לא מספיק, ויש צורך במרחב כדי להכיל את כל הכלבים, הטרקטורונים ומטוסי ה־U2, שיחוגו בקרוב מעל הפרדסים המשוחררים של קלקיליה.

■ ■ ■

לא שאני מתנגד לטרקטורונים משטרתיים, לכלבים מאולפים ולמכשירים לראיית לילה. אבל כל אלה צריכים לפטרל על גדרות אמיתיות של גבול אמיתי, ולא במרחבי התפר היח"צניים של שר המשטרה.

אבל גם זה לא העניין העיקרי. העניין העיקרי הוא שבעוד אנחנו פוצחים על קיני הקזינו הפוטוגניים, הפשיעה האמיתית חוגגת, ובמועדוני הלילה נשלפים הסכינים, ונשים נאנסות ונרצחות באין מפריע, וחילונים חוטפים מכות מחרדים, ועיתונאים חוטפים מכות ממתנחלים, והכל בנוכחות המשטרה ("מה יכולתי לעשות?" יאמר קצין המשטרה, שעמד שני מטר מנחום ברנע, "הרוטוויילר לא הצליח להניע את הטרקטורון").

ובעוד מחלקת יחסי הציבור ממטירה עלינו קולות וברקים, עוזי משולם וחסידיו מקבלים אגף לעצמם בבית הכלא, ותאונות הדרכים, חצופות שכמותן, מתרחשות, למרות תשדירי השירות הנפלאים של משטרת התנועה, ושלשום, כשחזרתי הביתה בערב, גיליתי איש שמן ישן אצלי על הספה בסלון. שאלתי את הילד מי זה, והוא אמר שאין לו מושג, שהאיש הזה נכנס, אמר שקוראים לו יאיר לוי ושהשר שחל שלח אותו אלינו לסוף שבוע.

ויותר מכל דבר אחר, מישחטות הרכב בגדה מסמלות את המשטרה של השר שחל. גניבת אלפי מכוניות ופירוקן, לאור היום, הן עניין יומיומי כאן. והנה, כל ילד יודע היכן נמצאות המשחטות, ואיש אינו נוקף אצבע בעניין.

וכי למה שינקפו הרי הפסדי הגנבות מתקוזזים בחלקי חילוף זולים, או למה למשטרה להתערב? וחוץ מזה, אומר השר בלבו, למה לפשוט על מישחטת רכב בגדה, כאשר אפשר לפשוט פשיטת לוקסוס על קזינו בגבעתיים? הקזינו הוא הימור משטרתי בטוח. פחות טירחה, פחות הוצאות, פחות סיכון, וכותרות הרבה יותר מושכות והרבה יותר שמנות.

לפני כמה שבועות, בהופעה בלתי נשכחת, חילק המפכ"ל ציונים לחוטף של היהלומן גרטלר: "הוא כל כך אידיוט", אמר אז אסף חפץ, בעליצות לא ברורה אבל לא מסותרת, "הוא כל כך טיפש, איזה מין תיכנון זה? איזה מין ביצוע? הוא כל כך מטומטם".

אכן, דברים כדורבנות, הראויים להרשם ולהיזכר. אתה שב ומהרהר בהם עכשיו ומבין שלא צריך לנסוע עד אוסטרליה כדי להבין איך פועל הבומרנג.

חשיפה

המירדף אחר „המהנדס 2"

אוסאמה אבו־טהא: ותיק המבוקשים | ג'יהאד ע'ולמה: ראש החוליה | חאמד יע'מור: ניסה לחטוף תושב אלון־שבות

אלה הם חברי חוליית החמאס שביצעה השבוע את הפיגוע בחברון ושאחריה 8 קורבנות ● הם מצויידים בנשק רב, בתעודות זהות מזוייפות, נעים ברכב עם לוחיות זיהוי ישראליות, ומשנים את חזותם ● בראש החוליה עומד ג'יהאד ע'ולמה, 25, שהשב"כ מתקשה להגיע עליו ● בניגוד ל"מהנדס" עייש — ע'ולמה הוא לא זאב בודד, ושוחה כדג במים באוכלוסיה המקומית

רוני שקד

כבר שנתיים וארבעה חודשים מנהלים צה"ל והשב"כ מירדף עיקש נגד ג'יהאד פאיז עבדאללה ע'ולמה, ראש חוליית הרצח של עז א־דין אלקסאם בחברון, וששת חבריו. מאז סוף נובמבר '93 היתה החוליה הזו מעורבת בכל פיגועי הרצח שבוצעו בהר חברון, ביניהם רצח מרדכי לפיד ובנו שלום, רצח הרב עמירם עולמי מהתנחלות עותניאל, ושרית פריגל מקריית ארבע.

השבוע, ביום ראשון בערב, היכתה החוליה שוב. בירי על אוטובוס סמוך לצומת הזוכית, נהרגו נחום הוס ויהודה פרטוש ז"ל. בכך עלה לשמונה מספר קורבנותיה של החוליה, אחת האכזריות שעימן נאלץ צה"ל להתמודד. „יש לנו מאבק בחוליה קשה ביותר, אבל נגיע אליה, גם אם המשימה קשה. נרדוף עד שנצליח", אומר אלוף פיקוד המרכז, אילן בירן.

תמונתו של עבדאללה ע'ולמה, בן ה־25, מצויה דרך קבע בכיסו של כל חייל המשרת בגזרה. היא תלויה בכל מאחז ועמדה של צה"ל באיזור חברון. במחסומים שולפים מדי פעם החיילים את התצלום, ומשווים למראה פני הצעירים החולפים במחסום. בשב"כ כבר הספיקו ללמוד את תכונותיו והרגליו, ולמעשה מתמקדת היום הפעילות המודיעינית והמיבצעית בהר חברון בניסיונות ללכוד אותו ואת ששת חבריו.

ב־23 במארס 1994, בדיוק לפני שנה, לאחר הטבח שביצע ברוך גולדשטיין במערת המכפלה, ובעיצומו של העוצר הממושך שהוטל אז על חברון, כיתרו כוחות צה"ל את אחד הבתים בשכונת אבו סנינה שבמרכז העיר. ע'ולמה וחמישה מחבריו לחוליה הסתתרו בבית, וסירבו להיענות לקריאות להניח את נישקם ולהיכנע. הכוח ירה לעבר הבית עשרות טילים, המטיר מבער לחלונות אש תופת ופוצץ מיטעני חבלה רבים בבית עצמו. אחר־כך הרס בולדוזר את הבית עד היסוד. אבל עוד בטרם הספיקו כוחות הביטחון לטפוח לעצמם על הכתף התברר גודל האכזבה: מתחת להריסות התגלו רק ארבע גופות של מחבלים. ע'ולמה ויד ימינו, טהאר קפישה, הצליחו שוב להימלט.

איך הם הצליחו להסתלק מבית המכותר במאות חיילים? שאלתי אז את אחד מקציני צה"ל בחברון. „לאיש הזה יש אלף נשמות. רק לאלוהים הפתרונים", השיב הקצין.

השבוע, ביום ראשון בערב, התמקמו ע'ולמה ושניים מחברי חולייתו על גג בית, בסמוך למיסגר שליד צומת הזוכית, בכניסה הצפונית לעיר חברון. הם יצאו ממיסתורם, חמושים בשלושה רובים, כדי לנקום את דם ארבעת חבריהם, ביום השנה למותם, בבית בשכונת אבו סנינה. אוטובוס אגד מס' 160 שעבר בצומת הזוכית היה מטרה נוחה. ע'ולמה סחט את הדק הקלצ'ניקוב. נחום הוס ויהודה פרטוש ז"ל נהרגו, חמישה נוסעים אחרים נפצעו. ע'ולמה וחבריו הצליחו להימלט בחסות החשיכה, וגם בחסות הבלאגן, שהשתרר במקום ברקות הראשונות שלאחר הפיגוע.

ע'ולמה וחולייתו מסתתרים באיזור חברון. הם מצויידים בכלי נשק רבים. ברשות החמאס גם עשרה טילי לאו, שנגנבו מאיזור יריחו לפני כמה חודשים. בטיל אחד נעשה שימוש לפני שלושה שבועות בחברון, אך אין מידע המוכיח כי הטילים האלה נמצאים ברשות החוליה של ע'ולמה.

בחברון, הנשלטת בידי החמאס, זוכים המבוקשים ליחס אוהד מצד האוכלוסייה. „הם חשים כמעט כמו דגים במים", אומר מפקד בכיר בצה"ל. הם מכירים כל סימטה בעיר, מסתובבים בדרך כלל עם תיעוד מזויף, לחלקם תעודות זיהוי ישראליות. מדי פעם הם משנים את חזותם, פעם עם זקן, פעם רק שפם, פעם בלבוש מסורתי ופעם בג'ינס וכו'קט. הם נעים במכוניות שלהן לוחיות זיהוי ישראליות.

„המבוקשים הם היחידים ששומרים היום על כבודנו, ולכן אנחנו נותנים להם את כל הכבוד", אמר לי השבוע אחד מפעילי הפת"ח באיזור, שלא הסתיר את אהדתו לע'ולמה ולחבריו. „במלחמה שלנו מול המתנחלים", הוסיף האיש, „אנחנו יכולים לפחות להבין את המעשים של המבוקשים, גם אם לא תמיד אנחנו מסכימים איתם".

השב"כ הוא שצריך לתת את המענה המודיעיני לפעילות חוליות הרצח בשטחים. המירדף המודיעיני המתנהל בחברון נגד ע'ולמה אינו אחרי 'זאב בודד', כמו המירדף אחרי המהנדס יחיא עייאש מהכפר רפאת שבשומרון. ע'ולמה, כאמור, פועל במסגרת חוליה המונה לפחות שישה איש, ולחוליה בסדר גודל כזה, המנהלת קרב הישרדות קשה, יש צרכים רבים: סידורי לינה, מזון, הסעות ממקום למקום, ואפילו שירותי כביסה. הם זקוקים לתעודות, לאביזרי התחפושת, והחשוב מכל — לאספקה סדירה של נשק ותחמושת.

„רק מידע מודיעיני שהשב"כ יספק יוביל לחיסולם", אמרו השבוע בצה"ל, אך בינתיים, באין מידע כזה, לא נותר אלא לבצע פעילות מונעת: הקמת מחסומים, הגברת סיורים, הגברת שמירה על צירי התנועה או הצבת תצפיות. בנוסף לפעילות הגלויה מתבצעת פעילות מוסווית, על־ידי יחידות המסתערבים של משמר הגבול וצה"ל.

„קשה למדוד את תרומתה של פעילות כזו למניעת פעילות טרור", אמר השבוע קצין בכיר. „ההרגשה היא שהפעילות אכן דוחקת את המחבלים לפינה, ומונעת מהם לבצע את זממם. תיגבור הכוחות המסיבי בחברון בחודש הרמדאן, היקשה על פעילות המחבלים ומנע מהם לבצע פיגועים, לציון יום השנה לטבח של גולדשטיין", העריך אותו קצין.

הפעילות הגלויה של צה"ל מיועדת גם להעניק תחושת ביטחון למתיישבים היהודיים, למרות שבפועל, אין במחסום או במארב כדי להרתיע את המחבלים.

במעגל הקרוב יותר למבוקשים מבצעים כוחות צה"ל, בשיתוף עם השב"כ, פעילות של הטרדה ולחץ על בני

(המשך בעמוד 26)

משרד הבריאות
לשכת הדוברת

חוק ביטוח בריאות ממלכתי
מופעל בישראל החל מ־1 בינואר 1995

תזכורת בדבר רישום ומעבר לקופות החולים

משרד הבריאות מבקש להזכיר לתושבים המעוניינים לעבור מקופת חולים אחת לאחרת, כי המועד האחרון להגשת בקשה למעבר הוא: 31/3/95, המעבר ייכנס לתוקף ב־1/7/95.

כל מי שהיה רשום לפחות שנה אחת בקופת חולים וכל מי שערב כניסת החוק לא היה מבוטח באף קופה, ושר הבריאות רשם אותו בעת כניסת החוק לתוקף לאחת מן הקופות – זכאי לעבור קופה.

חייל שקיבל הודעת רישום, יראה אותה כמבוטלת ויוכל להירשם בכל קופה שירצה בעת שיחרורו.

בקשת מעבר ניתן להגיש בכל עת, אולם המעבר ייכנס לתוקף פעם בחצי שנה.

תושב שהגיש בקשה למעבר עד ה־30/9 בכל שנה, יהיה רשום בקופה שאליה ביקש לעבור החל מה־1/1. תושב שהגיש בקשה למעבר עד ה־31/3, יהיה רשום בקופה שאליה ביקש לעבור החל מה־1/7.

הודעת מעבר ניתן לבטל עד 60 יום לפני מועד כניסתה לתוקף.

את בקשת הרישום יש להפנות אל הקופה המבוקשת.

חוק ביטוח בריאות ממלכתי

ועד ראשי האוניברסיטאות

הודעה

הודעה למועמדים שנרשמו לאוניברסיטאות לתואר ראשון לסמסטר א' תשנ"ו

מועמד אשר נרשם ליותר מאוניברסיטה אחת מבין האוניברסיטאות המפורטות מטה* ויבטל את הרשמתו או לא יתקבל, יהיה זכאי לחזור של מחצית מדמי הרישום בתנאי שימלא אחר הדרישות הבאות:

א. המועמד נרשם ושילם דמי רישום מלאים לשנה"ל תשנ"ו לשתי אוניברסיטאות* לפחות.
ב. המועמד התקבל לשנה"ל תשנ"ו לאוניברסיטה אחת וילמד בה.

מועמד המעוניין בהחזר, יפנה, החל מתחילת שנה"ל האקדמית תשנ"ו ועד 6 שבועות אחרי תחילת הלימודים, אל האוניברסיטאות אליהן נרשם ואינו לומד בהן.

לבקשה יש לצרף את המסמכים הבאים:

1. קבלה מקורית של דמי הרישום לאוניברסיטה שממנה הוא מבקש החזר.
2. צילום קבלה של דמי הרישום לאוניברסיטה האחרת בה הוא לומד.
3. אישור המעיד על כך שהינו תלמיד וערך תכנית לימודים באוניברסיטה בה הוא לומד.

* הטכניון, האוניברסיטה העברית, מכון ויצמן, אוניברסיטת תל־אביב, אוניברסיטת בר־אילן, אוניברסיטת חיפה, אוניברסיטת בן־גוריון.

הטכניון מכון טכנולוגי לישראל · האוניברסיטה העברית בירושלים · מכון ויצמן למדע · אוניברסיטת ת"א · אוניברסיטת בר־אילן · אוניברסיטת חיפה · אוני' בן־גוריון בנגב

חברת החשמל

מכרזים

מכרז מס' 1/95

תיאור ההתקשרות
עבודות הדרושות לביסוס 19 עמודים, כולל קידוחים, חפירה, הציבה, יציקת יסודות ובטון, הכשרת דרכי גישה ומשטחי עבודה לעמודים, וכן עבודות שונות לצורך הקמת קו מתח עליון בין עמוד 9262 על־יד מושב בית־זית ובין תחמ"שים ירושלים ב' וירושלים א' (שכונות גבעת־שאול ובית־הכרם בירושלים).

תקופת ההתקשרות
על הקבלן הזוכה להתחיל את העבודות תוך 7 ימים ממועד מסירת ההודעה על הזכייה ולסיימן תוך 3 חודשים.

תנאים מוקדמים להשתתפות במכרז

א. המצאת כל האישורים הנדרשים לפי חוק עיסקאות גופים ציבוריים (אכיפת ניהול חשבונות ותשלום חובות מס) התשל"ו־1976.

ב. המצאת אישור בדבר רישום בפנקס הקבלנים בסיווג של שלושת ענפי המשנה, 110, 120, 121, או ענף משנה 210 ובהיקף כספי מתאים לדרישות החוזה.

ג. המצאת ערבות בנקאית (מבויילת כחוק) לקיום ההצעה, בשיעור של 5% מערך ההצעה (כולל מע"מ), על פי הנוסח הכלול בטופסי המכרז.
הערבות תהיה בתוקף לתקופה של 60 יום ותוחזר למציעים לאחר קביעת הזוכה.
לזוכה תוחזר הערבות כנגד קבלת ערבות לקיום החוזה, בשיעור של 10% מערך החוזה (כולל מע"מ).

ד. המצאת אישורים (העתקים מרשיונות כלי עבודה) להוכחת בעלות המציע על הציוד והכלים המפורטים בנספח 15 לחוזה (העתקים מרשיונות כלי עבודה – לגבי כלים המחוייבים ברשיון ומסמכים אחרים – לגבי יתר הכלים).

ה. נסיון מוכח של המציע בביצוע עבודות מסוג העבודות הנדרשות במכרז זה ובהיקף דומה. יש לצרף מכתבי המלצה ואישורים בדבר ביצוע עבודות מהסוג הנדרש במכרז.

ו. על המציע להשתתף בסיור קבלנים שייערך באתר העבודה לרוכשי מסמכי המכרז.

קבלת טופסי המכרז
טופסי המכרז ניתן לקבל במשרדי חברת החשמל ברחוב המלמד 44, ירושלים בחדר מס' 127, מיום א' 26/3/95 עד יום ה' 30/3/95 משעה 08:00 עד שעה 13:00.
פרטים נוספים ניתן לקבל בטלפון: 02-580747, בימים א–ה בין השעות 08:00–13:00.

התשלום עבור טופסי המכרז יהיה בסך 1,170 ש"ח (כולל מע"מ), שלא יוחזר.

את ההצעות למכרז זה יש להכניס לתיבת המכרזים עד ליום ב' 10/4/95 שעה 13:00, במשרדי חברת החשמל בירושלים (לפי הכתובת שצויינה לעיל).

חברת החשמל שומרת לעצמה את הזכות לנהל משא ומתן עם המציעים במכרז שהצעותיהם תימצאנה מתאימות.

חברת החשמל רשאית למסור את העבודה כולה או חלק ממנה, או לפצל את העבודות למספר קבלנים לפי ראות עיניה.

חברת החשמל אינה מתחייבת לקבל את ההצעה הזולה ביותר או כל הצעה שהיא.

יש לך ידיד בסביבה

מבצע מראש טוב

הזדמנות אחרונה להצטרף למבצע!

רק עד 31.3.95 אפשר לשלם בהנחה בת 5.55% את דמי ההיוון* ולהיות פטור מ־:

1. תשלום דמי חכירה שנתיים
2. דמי הסכמה
3. דמי חידוש חכירה.

רק כך תרוויח 5 מדדים (כלומר הנחה נוספת בת 3%) כי הסכום לתשלום נקבע על פי מדד 10/94.

המבצע פונה לבעלי דירות בבתים משותפים בני שתי קומות וארבע דירות לפחות.

התקשר היום אל משרד מינהל מקרקעי ישראל במקום מגוריך:

מחוז ירושלים	-	259802, 254922, 249095, 249093, 02-254121
מחוז צפון	-	558212/3, 558246/7, 558210, 06-558209
מחוז מרכז	-	5638383, 5638203, 5638294, 03-5638293
מחוז דרום	-	282778, 238759, 07-232202-5
מחוז חיפה	-	355472, 355470, 355460, 04-355411
מחוז תל־אביב	-	03-5614714 (רב קווי), 5638069, 03-5638059

*היוון = חישוב סך התשלומים העתידיים ותשלום חד פעמי מבעוד מועד.

מינהל מקרקעי ישראל

פרק מתוך „מקום תחת השמש", ספרו של בנימין נתניהו, שיצא השבוע לאור בהוצאת ידיעות אחרונות ● הספר הוא הצהרת כוונות הגותית ופוליטית של מועמד הליכוד לראשות הממשלה

השלום האפשרי במזרח־התיכון

יותר מכל פוליטיקאי בכיר אחר בישראל, הואשם בנימין נתניהו ברדידות ובשיטחיות. דווקא האיש שלמד במוסדות ההשכלה הגבוהה הטובים ביותר בעולם (המכון הטכנולוגי של מסצ'וסטס ואוניברסיטת הארווארד) מוצג תכופות כמי שאומנם מסוגל להעביר מסרים בצורה יעילה, אלא שפשוט אין לו מה לומר.

„מקום תחת השמש", סיפרו של נתניהו, שיוצא לאור בימים אלה בהוצאת „ידיעות אחרונות", צריך לנפץ את האגדה הזאת. הספר מתמקד בשני נושאים מרכזיים: זכותו של העם היהודי על ארץ־ישראל, והדרך להשגת שלום־אמת במזרח התיכון. על המהדורה האמריקנית של הספר הזה, "A PLACE AMONG THE NATIONS" נכתב במוסף הספרים של „ניו יורק טיימס": „מסה רבת־עוצמה ומנומקת בבהירות... מעטים הישראלים שהבינו את טיעוני הערבים והציגו טיעוני־נגד יעילים כל־כך. נתניהו הוא אינטלקטואל מרשים, המגלה הבנה עמוקה של המציאות הבינלאומית".

הייתי מעורב בהכנת המהדורה העברית של „מקום תחת השמש". מעולם לא הצבעתי בעד מפלגתו של נתניהו, אינני שותף לדיעותיו, והגם שאני מסכים לחלק גדול מניתוחיו ומהגדרותיו, אני חולק על כמה וכמה ממסקנותיו ותחזיותיו. אבל אני יכול להעיד, שכאשר נתניהו מצטט את עמנואל קאנט או את אחד־העם או את המופתי אל־חוסייני, הוא קרא את המקורות, והוא שולט בהם. הוא שכתב את הספר, לא אף אחד אחר. כן, הוא הסתייע בתחקירנים ובעוזרים (כפי שמקובל בספרים מסוג זה), אבל הספר הוא שלו, לא של סופר צללים כלשהו.

מעל לכל, יש חיוב רב בכך שפוליטיקאי החותר למישרה הרמה ביותר בישראל בוחר לכתוב ספר רציני, מנומק, המציג בהרחבה את השקפת־העולם שלו. מבחינה זו, מותר לקוות ש„מקום תחת השמש" ייצור תקדים מבורך.

רמי טל

בנימין נתניהו

הם אפשר להשיג שלום־אמת במזרח התיכון? אם הפוליטיקה הערבית עדיין שבויה באלימות כרונית, אם הנטיות האנטי־מערביות והאנטי־ציוניות מושרשות עמוק כל־כך בחברה הערבית, כיצד אפשר להעלות על הדעת שלום בר־קיימא בין ערבים ליהודים?

אפשר גם אפשר. אך תחילה צריך להבחין בין שני סוגי שלום: שלום בין דמוקרטיות ושלום מול רודנויות. האופי של כל אחד מסוגי השלום הללו שונה בתכלית, בהתאם לנטיות הלב ולדרכי ההתנהגות של המשטרים האמורים לקיימו. סוג השלום הראשון, בין דמוקרטיות, הוא השלום במובנו המקובל בין מדינות המערב: גבולות פתוחים, סחר חופשי, תיירות, שיתוף־פעולה בתחומי מדע, חינוך, תרבות ושימור הסביבה, הגבלת תעמולה עויינת, היעדר ביצורים וכוחות צבא בגבולות, היעדר כוננות צבאית והכנות למלחמה, ומעל לכל – הביטחון המוחלט השורר בין המדינות, שאין אף לאחת מהן שום כוונה להגיע לידי סכסוך צבאי עם שכנתה.

כזה הוא השלום השורר בין ארצות־הברית לקנדה ולמכסיקו. כזה הוא גם השלום השורר בין מדינות אירופה המערבית, שבה יכול אדם לעבור ממדינה למדינה בלי להבחין בכך כלל.

אין פירוש הדבר שאין סכסוכים, אפילו חריפים, בין מדינות אלו. אבל ברור לכל, שאף אחת מהן אינה מתכוננת לצאת למלחמה כדי ליישב את המחלוקות שביניהן. גם ברור, שהסיבה לכך אינה מאזן הכוחות ביניהן או החשש מתגובה צבאית של המדינה השכנה. הרי אין ספק, שהחזקות שבהן מסוגלות להכניע את החלשות בלי קושי. הן לא יעשו שימוש בכוח צבאי, פשוט מפני שאפשרות כזו אינה עולה כלל על דעתן, שכן השלום ביניהן מעוגן בתפיסות פוליטיות ופסיכולוגיות עמוקות ביותר.

תכונה אחת מאפיינת את כל המדינות השרויות בשלום מסוג זה: מערכת הערכים שלהן שוללת מעצם טיבעה שימוש בכוח, אל אם כן יכלו כל הקיצין. במאה העשרים הוכיחו המדינות הדמוקרטיות, שאין הן ששות לצאת למלחמה. אין פירושו של דבר שלא הגיבו על התקפות בפועל ועל התקפות צפויות, ואף יצאו למלחמה רבתי כשהיה צורך בכך, אבל בדרך־כלל עשו זאת מתוך הירות מופלגת. ארצות־הברית, למשל, לא הצטרפה למלחמת העולם הראשונה אלא בסופה, ולא יצאה למלחמת העולם השנייה למרות הסכנות שנשקפו לה מצד היטלר, אלא רק לאחר שהיפאנים תקפו את הצי האמריקני בפרל הארבור.

ואומנם, מאז סיום העידן הקולוניאלי, קשה למצוא דוגמאות למעשי תוקפנות מצד אומות דמוקרטיות כלפי מדינות אחרות, אלא כתגובה על התגרות יזומה. אחת הסיבות לכך היא, שמדינה דמוקרטית הרוצה לצאת למלחמה חייבת להשיג את הסכמת אזרחיה לכך, וזו אינה משימה פשוטה. לא כנקל יצביעו הורים בעד ממשלה המסכנת את חיי בניהם בהרפתקאות צבאיות מיותרות. אך יש סיבה נוספת לרתיעה מן המלחמה, חשובה לא פחות מן הראשונה: רתיעה זו נובעת מעצם נטייתן של החברות הדמוקרטיות להימנע מאלימות. משטר דמוקרטי מפעיל כוח רק נגד מי שמפר את החוק, ובמסגרת החוק יש מקום נרחב לסכסוכים, לתחרויות ולמאבקים בלתי־אלימים.

באופן טבעי נוטות המדינות הדמוקרטיות ליישב סכסוכים חיצוניים כפי שהן מיישבות סכסוכים פנימיים – בחיכות, בנסיונות שכנוע, בלחצים שונים, ולעיתים קרובות בפשרה, אבל לא בכוח הזרוע. על כל פנים לא כברירה ראשונה, ואפילו לא כשנייה או שלישית.

כדומה לדמוקרטיות נוטים גם משטרי רודנות לפתור סכסוכים בינלאומיים באותה דרך שבה הם מיישבים סכסוכים פנימיים, אלא שאצלם, נטייה זו מוליכה אותם דווקא לשימוש בכוח, ולא להימנעות משימוש כזה. מעצם הגדרתה, הרודנות היא שלטון שאינו נשען על הסכמת הנשלטים אלא על כפייה אלימה או על איומים באלימות. זוהי הסיבה שבמאה האחרונה פרצו כל המלחמות הגדולות, ורוב המלחמות הקטנות, ביוזמתם של שליטים עריצים.

כלום פירוש הדבר שלא ייתכן שלום בעולם שקיימים בו משטרי עריצות? הפילוסוף עמנואל קאנט היה, אולי, הראשון שניסה להשיב על שאלה זו במסה המפורסמת שלו, „השלום הנצחי". קאנט כתב מסה זו ב־1795, כשהמשטרים הדמוקרטיים היו תופעה נדירה בעולם. הוא הרגיש את חשיבותו המכרעת של הגורם הראשון שהזכרתי קודם לכן – השפעתו המרסנת של ציבור הבוחרים:

„כשנדרשת הסכמה של אזרחי המדינה להכרזת מלחמה, אין דבר טבעי יותר מכך שיהססו מאוד לצאת להרפתקה מסוכנת כל־כך, מפני שמשמעותה היא שהם יקבלו עליהם את כל סבלותיה של המלחמה. יצטרכו להילחם בעצמם, לשלם מכיסם את הוצאות המלחמה, ולשקם במכאובים גדולים את ההרס שיוותר".

אבל משטר שאינו דמוקרטי, טען קאנט, אינו מהסס לצאת למלחמה פעם אחר פעם:

„לעומת זה... במשטר של עריצות, היציאה למלחמה היא הדבר הפשוט שבעולם. ראש המדינה אינו אזרח ככל אזרח אלא בעל המדינה, והמלחמה לא תאלץ אותו לוותר על שום דבר. הוא יכול להחליט על מלחמה ללא כל סיבה נראית לעין, כבעל שעשוע".

משטרים רודניים חסרים איפוא את הכוחות הפנימיים שימנעו אותם מלצאת למלחמה, אך אפשר לרסן את נטיותיהם התוקפניות באמצעי פיקוח חיצוניים. גם התוקפן והאכזר שבעריצים יירתע מפני מלחמה אם יידע בבירור שיובס בה, ושעם התבוסה יפסיד כוח, כבוד, שטח, שלטון ואולי אף את חייו. לכן, כשאתה ניצב מול יריב רודני, שמור בידך כוח מספיק כדי להרתיעו מלצאת למלחמה. כל עוד תעשה זאת, תשיג לכל הפחות שלום של הרתעה; אבל אם תחליש את אמצעי ההגנה שלך, ואפילו אם רק ייווצר רושם שנחלשת, תזמין על עצמך מלחמה ולא שלום.

זהו הלקח המרכזי שהפיקו המדינות הדמוקרטיות מטעותן הטראגית במחצית הראשונה של המאה. עד פרוץ מלחמת העולם השנייה נהגו מדיניות הרסנית של פיוס וויתורים מול הדיקטטורה הנאצית ומול יפאן, ואילו בחלק השני של המאה העשרים הרתיעו בהצלחה רודנות חזקה לאין שיעור – האימפריה הסובייטית.

המסקנה היא שמדיניות של ויתורים מפליגים כלפי משטרים רודניים משיגה את ההפך הגמור מהתפייסות, ומעודדת אותם לתבוע עוד ועוד. ביחסים עם משטרים אלה ייתכן שלום המבוסס קודם כל על הרתעה, והדרך היחידה להשיגו היא לחזק את הדמוקרטיות ולהחליש את הרודנויות.

וזהי תמצית הקושי בעשיית שלום במזרח התיכון: ישראל היא הדמוקרטיה היחידה באיזור. בשום מדינה ערבית לא נערכות בחירות חופשיות, אין עיתונות חופשית, אין זכויות אזרח של ממש ואין ריסון השררה על־ידי מיגבלות החוק (כל אלה עומדים בניגוד מוחלט לקריאות הכזב ל„דמוקרטיזציה" שמשמיעים הפונדמנטליסטים, שהמעשה הראשון שיעשו אם יעלו לשלטון יהיה לרמוס את החירויות הללו).

מוכרת הטענה, שערבים ודמוקרטיה אינם עולים בקנה אחד. טענה זו אינה מקובלת עלי. אזרחי ישראל הערביים (בדומה לערבים אזרחי ארצות־הברית, למשל), אימצו את הנורמות הדמוקרטיות של המדינה, והם מיישמים אותן בלי האלימות המאפיינת את העולם הערבי. אך ניתן לומר בוודאות, שללא לחץ חיצוני נמרץ ושיטתי מצד המערב לא יוכלו נורמות דומות להתפתח בעולם הערבי.

סירובו העקשני של העולם הערבי לשקול, ואין צריך לומר להנהיג בפועל, דמוקרטיזציה כלשהי בעידן של התפשטות הדמוקרטיה, הוא אות אזהרה לחסידי הדמוקרטיה במערב. עליהם להסיק את המסקנה המתבקשת: במזרח התיכון עדיין אפשרי רק שלום המעוגן בהרתעה.

ואכן, התפכחות הערבים מן האמונה שיוכלו להשמיד את ישראל היתה תהליך איטי, אך יציב. נקודת המפנה בו היתה ניצחונה של ישראל במלחמת ששת הימים, שנתנה לה שליטה על קירות המגן הגבוהים של הרי יהודה, שומרון והגולן, המציבים מכשול קרקעי מבוצר מפני כל פולש אפשרי מן המזרח. להוציא את ההתקפה היזומה של ישראל נגד תוקפנותה של מצרים במבצע „קדש" ב־1956, הסתמנה מגמה ברורה: בשנת 1948 פלשו צבאות של חמש מדינות ערביות לישראל, ב־1967 נלחמו בה שלושה צבאות ערביים, וב־1973 תקפו אותה רק שתיים ממדינות ערב. ב־1982, כשיצא צה"ל לעקור את אש"ף מלבנון, נכנסה רק מדינה אחת, סוריה, למלחמה מוגבלת עם ישראל.

מספרן הפוחת של מדינות ערב היוצאות למלחמה בישראל עומד ביחס ישר ליכולתה של ישראל להקרין דימוי של עוצמה ונחישות. ככל שישראל מצטיירת כחזקה יותר, כן גדל הסיכוי שהערבים יסכימו לעשות שלום־אמת עמה, וככל שתקרין חולשה והססנות, כך יגדלו סיכויי המלחמה.

במזרח־התיכון, הביטחון (או כוח הרתעה הנשען על כוח הכרעה) הוא איפוא מרכיב חיוני בשלום ואין לו תחליף; שלום שאינו בר־הגנה לא יחזיק מעמד זמן רב. אך יש המטיפים לנו בלי הרף שהביטחון האמיתי הוא ה„שלום", כלומר, השגת חוזי שלום פורמאליים עם שכנינו. שום אדם אינו מעלה על דעתו לומר לכווית, למשל, שביטחונה תלוי בחתימת חוזי שלום כאלה עם עיראק.

(המשך בעמוד 26)

נתניהו: גם התוקפן והאכזר שבעריצים יירתע מפני מלחמה, אם יידע בבירור שיובס בה ושעם התבוסה יפסיד כוח, כבוד, שטח, שלטון ואולי אף את חייו
תצלום: זום 77

שלום פורמאלי בין ישראל לסוריה יכול להיות מופר זמן קצר לאחר חתימתו אם לא יגובה בהרתעת סוריה מיציאה למלחמה חדשה, באמצעות כוחות צה"ל המוצבים בגולן

ארה"ב ומערב־אירופה הפעילו לחצים כבירים על הגוש הסובייטי ועל דרום־אפריקה כדי לקדם את זכויות האדם שם; לחץ כזה לא הופעל על העולם הערבי, המחזיק ברוב משאבי הנפט בעולם

האשליה המסוכנת

בעת שירותי כשגריר ישראל באו"ם, באמצע שנות השמונים, נהגתי לקיים מדי פעם פגישות חסויות עם אחד השגרירים הערביים באו"ם. באחת הפגישות האלה אמר לי הדיפלומט הערבי: „אני אומר לאחי הערבים – זה נגמר".

„מה נגמר?" שאלתי.

„האופציה הצבאית של הערבים", השיב. „מאז מלחמת יוני (ששת הימים) אין לנו עוד אפשרות להכריע את ישראל בשדה־הקרב, ושום ממשלה שלכם לא תסכים לחזור לקווי 1967. אני אומר לאחי; אין לנו ברירה אלא להשלים עם ישראל".

בשיחה זו היתה מקופלת הכרה חדשה, שהתפשטה בהדרגה בכל מדינות ערב אחרי 1967. הנצחון העתיק את גבולות המדינה מגדות הירקון לגדות הירדן, משפת הכינרת לרומי הגולן, ומפאתי הנגב לתעלת סואץ. במצב זה לא היה עוד בכוחם של צבאות ערב לחדור ללב ישראל במהלך מהיר ומפתיע.

הערכה זו התבררה לערבים כנכונה במלחמת יום־הכיפורים, שנערכה בגבולות המורחבים של ישראל. היא הולידה שתי תפיסות שונות בעולם הערבי. האחת גרסה שיש להשלים, לפחות דה־פאקטו, עם קיומה של ישראל, ובסופו של דבר לפתוח עימה במו"מ על שלום. אך במקביל התפתחה תפיסה ערבית אחרת, לפיה הערבים אינם מוכרחים להשלים עם קיום ישראל, ושהם יכולים להמשיך לחתור לחיסולה. אם אי־אפשר להשמיד את ישראל בגבולותיה הנוכחיים, הרי צריך להחזירה תחילה לגבולות הצרים שקדמו למלחמת ששת הימים, ולאחר מכן לחדש מגבולות אלה את מתקפת ההשמדה עליה.

את המגמה השנייה מוביל אש"ף זה למעלה מעשרים שנה, מאז אימץ את „תוכנית השלבים". לפי תוכנית זו נועד אש"ף להקים בשלב הראשון את „מדינת פלשתין" בכל שטח „שיפונה על־ידי האוייב הציוני", ובשלב השני לכרות בריתות צבאיות בין „פלשתין" לבין „מדינות עימות" אחרות, לשם התקפה על מדינת ישראל המגומדת, שתביא להכחדתה.

עד 1992 פעלו כל ממשלות ישראל לחיזוק התפיסה הראשונה בעולם הערבי, שעל יסודה חתרו להשיג התפייסות הדרגתית של הערבים עם ישראל בגבולותיה המורחבים. קריסת ברית־המועצות, שתמכה ברודנים הערביים, ותבוסת עיראק במלחמת המפרץ, יצרו תנאים בינלאומיים נוחים לקידום היעד הישראלי – כלומר, להשגת הסדרי שלום שלא יבטלו את הישגי מלחמת ששת הימים. על יסוד הבנה זו פתחה ישראל לראשונה במו"מ ישיר עם כל שכניה בוועידת השלום במדריד.

אך עם עליית ממשלת השמאל בישראל, ב־1992, חלה תפנית חדה במדיניות הישראלית. תוך התעלמות תמוהה מן היעד הסופי המוצהר של אש"ף, עשתה ממשלת ישראל יד אחת עם ערפאת, בהסכם אוסלו, ואימצה למעשה את השלב הראשון ב„תוכנית השלבים" שלו – נסיגה בפועל לקווי 1967 ויצירת התנאים להקמת מדינה פלשתינית ביהודה, שומרון וחבל עזה.

קץ שושלת השוקולד

ענת טל־שיר

אם היה בית לורדים בישראל, מארק מושביץ היה היו"ר שלו ● יו"ר עלית לשעבר, שנפטר השבוע, לא הזיע אף פעם, לא הרים את הקול, והיו לו גינונים שאיש לא הכיר בשנות ה־60': פינוקי מסז', טיפולי פנים וטניס בבוקר ● יצחק בן־אהרון: „ההגינות שלו לא שיפרה את תנאי הניצול המבישים של הפועלות הזקנות ב'עלית'" ● בסאגה לבית מושביץ יש גם אסונות: הוא איבד את בנו ואת מפעל חייו

איש לא האמין שמרה, כך קראו למארק מושביץ, ימות אי פעם. הוא היה מיתולוגי, גדול מהחיים, הוא אהב את החיים וידע לסחוט אותם. לפני שבועיים לקה בשבץ והחל לדעוך, אבל סביבו טופחה התקווה שיתאושש, ממש כמו לפני ארבע שנים, כשפירפר בין חיים ומוות כמעט שנה, ובסופה קם על רגליו ובאורח פלא חזר לעצמו. הפעם לא התרחש שום נס. חמישה חודשים לפני שהגיע לגיל 75, הוכרע מושביץ, ולא הועילו טובי הרופאים, כי כבתה חדוות החיים. מהחדר ב„איכילוב" שבו שכב בימיו האחרונים, מטופח ונקי כתמיד, הספיק עוד להיפרד מבני־משפחתו לפני שעצם את עיניו.

הלווייתו, בצהרי יום רביעי, היתה מיפגן אדיר של עוצמה וממון, אז והיום. כולם היו שם, מי שהיה פעם, ומי שעכשיו. תעשייני העבר וענקי המשק של ההווה התקבצו למיפגש מוזר על הרחבה המרוצפת בקריית־שאול. אנשים יפים, לבושים היטב, נשים מטופחות, שמש נעימה, אווירה מאופקת ומעוררת כבוד, ממש כמו שמושביץ היה רוצה לראות את אירוע הפרידה הזה. הטקס היה קצר ונישאו בו דבריו של הרב הראשי ישראל לאו. מארק מושביץ, כיאה לבן אצולה, נקבר בשורה הראשונה בכניסה לבית העלמין, במקום מכובד שהכין לעצמו לפני 24 שנה, כשבכורו האהוב דני נהרג. קבר הבן נושק לקבר האב, ולא היה ספק שבסוף דרכו, ילך מארק לנוח קרוב לדני.

חייו של מארק מושביץ נקטעו לשני פרקים. עד שדני נהרג, וכל השנים של העצב והריקנות שבאו אחר־כך. שלושה אנשים ראו אותו בוכה על דני, ומעטים שמעו אותו מתאבל עליו. הוא היה מסוגר ונוקשה, ואת הכאב כלא בתוכו. המוות של דני היכה בו, אבל הוא לא רצה לחלוק את צערו. הוא איבד בן בכור, הוא איבד חבר והוא איבד את היורש שטיפח במשך השנים. למראית עין המשיך לעבוד ולחיות, לטייל בעולם ולהשתזף, אבל רק הוא ידע, שמשהו בו כבה. החיים, אחרי לכתו של דני, כבר איבדו את הקסם הנהדר שלהם.

אם היה בית לורדים בישראל, אמר השבוע אחד ממכריו, מושביץ היה יושב הראש שלו. משהו בקומתו הזקופה, בדיבורו השקט, בלבושו המגונדר, במבטאו הזר, הקנה את התחושה שהאיש הזה הוא נצר לשושלת נסיכים. הוא לא הזיע, הוא לא הרים את הקול, וגם בימים הגועשים של סכסוכי העבודה ב„עלית", הוא היה מגיע ללב הסערה, ושקט היה משתרר למראה דמותו בקצה המסדרון. מנהליו היו מתדיינים עם הפועלים לילות ארוכים של עשן ויזע. יחסי־עבודה לא ממש עניינו אותו. אבל כשראה שמתקשים להיחלץ מהמשבר, נכנס לפעולה. מה אתה יושב איתם כל הלילה, נזף במנהל שלו, בחמש דקות אני גומר את זה. וכך היה. הוא הגיע בבוקר, רענן ומגוהץ, אחרי משחק טניס, לבוש בחליפה בהירה, ישב עם הפועלים שלוש דקות וחיסל את הסכסוך.

ל„מיסטר עלית" היו גינונים שאיש לא הכיר כמותם בארץ בשנות השישים והשבעים. הוא היה מתחיל את היום במשחק טניס. לפעמים הבנים שלו, דני ודוד, היו מגיעים למיגרש עם המטפלת לצפות באבא משחק. הוא פינק את עצמו במסז'ים וגם הפקיר את פניו בידי קוסמטיקאית. כפות הידיים שלו היו מטופחות, ושיערו תמיד סורק לאחור ולא זז משם. בגדיו נתפרו בחו"ל, ובשעות הפנאי לבש מכנסיים לבנים וחולצות פולו צבעוניות. הוא נסע בעולם, והיו לו חברים בכל מקום. היתה לו אנגלית מצויינת שנרכשה בנערותו, כשנשלח להתחנך בקיימברידג' אנגליה. מימיו לא היה פועל, ולא ידע עבודת כפיים מהי.

היה בו משהו מרוחק ומתנשא, והוא תמיד שמר על מרחק נאות מאנשים שלא השתייכו למעמדו. הוא לא דיבר עם הפועלים מעבר להכרח, ולא הניח להתקרב אליו יותר מדי. הדיסטאנס היה דבר שטיפח והפך אותו לדמות אגדתית. ליד קברו הראה לי מישהו את הישיש שהיה שומר הסף ב„עלית" משך שנים. חוץ ממנו, כמעט לא נראו בהלוויה אנשי עמל. נהג במדים היה מסיע את מארק מושביץ ביגואר בוהקת. פעם נסע לריון אצל ראש הממשלה, גולדה מאיר. השרים באו במכוניות־שרד גדולות, ומושביץ, שהיה נשיא התאחדות התעשיינים, הגיע ביגואר. קחו דוגמה ממושביץ, נזפה גולדה בשרים שלה, תראו באיזה אוטו קטן וצנוע הוא נוסע. מושביץ אמר למי שהתלווה אליו: בוא נברח מפה, לפני שהיא תשאל כמה זה עולה.

את מפעל הממתקים בריגה הקים אליהו פרומצ'נקו, ולימים הצטרפו כשותפות עוד כמה משפחות יהודיות, בהן גם משפחת מושביץ. ב־'33 נסע פרומצ'נקו לארץ ישראל לחפש אדמה כדי לבנות עליה מפעל בהשקעה של 18 אלף לירות ארץ ישראליות, אביו של מארק מושביץ הספיק עוד לבקר בארץ ישראל ולהיכנס כשותף במפעל החדש. מארק עלה לישראל ב־1940, כשהוא בן 20, ואילו הוריו ואחותו נשארו בריגה. הוא הצטרף לבית החרושת ברמת־גן בשנות השגשוג, כשהמפעל סיפק שוקולד וסוכריות לחיילי הצבא הבריטי במלחמת העולם השנייה. רק בשנת '45 נודע למושביץ מפיו של בן־דוד שורד, שכל בני משפחתו הושמדו בשואה.

הוא כבר היה נשוי ליהודית, נערה מיוחסת ממוצא גרמני, ושניהם חבקו באושר את בנם דני. הם הכירו בבית הבראה בחיפה. לאורך השנים מיעט לדבר על אובדן ההורים והאחות. זה כאב, אמר חבר קרוב, ומרה לא נגע במה שכואב. לפני שנה אמור היה לנסוע לריגה עם אבא פרומצ'נקו, שותפו לשעבר, אבל משום מה נדחתה הנסיעה ומעולם לא התממשה. רק בסוף ימיו הרשה לעצמו להיות רגשן לרגע ואמר, שגם אם יסע לריגה, אין לו קבר להשתטח עליו.

אליהו פרומצ'נקו המייסד שילב את בנו אבא במפעל, וכך נותבו בני־הדור השני, אבא ומארק, לניהול. כשנפטר אליהו פרומצ'נקו, החליטו שני היורשים להטיל מטבע שתקבע מי יהיה יו"ר ומי יהיה מנכ"ל. כך היה מארק מושביץ ליו"ר הדירקטוריון ואבא פרומצ'נקו למנכ"ל. זו היתה ראשיתו של ניהול משותף שנשמר בהרמוניה לאורך שנים, למרות המתחים, חילוקי הדעות וההבדלים בתפיסות החיים. „אני לא הייתי שווה שום דבר בלעדיו", אמר פעם אבא פרומצ'נקו, „והוא לא היה שווה שום דבר בלעדי".

המירקם היה שבירי והאיזון עדין. אבא פרומצ'נקו הוכתר כשר הפנים, הוא היה מהנדס בהשכלתו, תעשיין בנשמתו, איש השוקולד שטיפל גם בפועלים. מארק מושביץ השתלב היטב בתפקיד שר החוץ. הוא ריקם קשרים עם ראשי המדינה, שרי האוצר והתעשייה, וגם טווה בחו"ל רשת מסועפת של קשרים מועילים עם ענקי מזון, בעיקר באירופה. התעשיין דב לאוטמן: „הוא היה יזם בעל פתיחות, קסם וקשרים בעולם העסקי – שילוב שמעט ישראלים התברכו בו. בשנים מסויימות „עלית" היתה המפעל הגדול ביותר בארץ למוצרי צריכה, והוא עמד בראשו".

מושביץ היה מלוטש ומסוגנן, ונראה כאחד מעשירי העולם. גם אם חי כאן 45 שנה, מעולם לא היה ישראלי. הוא היה ברון אירופאי, שהיה לו עסק גדול בישראל, וחלק ניכר מזמנו עשה במלונות פאר בעולם. סגנון העבודה שלו הקסים את כולם: הוא דיבר אנגלית, גרמנית ורוסית, תמיד בקול שקט ובוטח; הוא ידע מה הוא רוצה, ובדרך־כלל השיג את זה; רוחב הלב שלו, או בשפת ידידיו הלארג'יות, שבר מחיצות והפיל חללים לרגליו. הוא עשה כסף ואהב כסף ונהנה מהכסף, אבל לא היתה לו בעיה לתת גם לאחרים.

כך למשל תרם הון להקמת מוסד ציבורי בכפר־סבא ושבה את ליבו של שר האוצר פנחס ספיר. ספיר העריץ אותו, כפי שהעריץ בעלי־ממון, ואהב את הזוהר הקוסמופוליטי שלו. כחומה בצורה עמד ספיר מאחוריו כשתפחה „עלית" ושמנה, ובלעה את כל מתחריה והיתה למונופול המצליח ביותר בתולדות התעשייה המקומית.

יצחק בן־אהרון היה מזכ"ל ההסתדרות כשמושביץ היה נשיא התאחדות התעשיינים, שני אנשים כריזמטיים שהיו אז בשיאם. „הוא היה אדם משכיל, הגון ונוח לבריות", נזכר בן־אהרון, „אולם זה לא שיפר את תנאי העבודה המבישים של פועלות 'עלית', שהיו בעיקר נשים זקנות, שהועסקו בתנאי ניצול. פרומצ'נקו ומושביץ היו 'ילדי' טיפוחיו של ספיר ופרחו בחסותו. הוא עמד לצידם, נגדי, הייתי אדריכל השביתה הגדולה ב'עלית' ב־'72. ספיר סייע להם לשורר את השותפים ולחץ עלי להגיע לפשרה עם ההנהלה. מושביץ הבין את הסימביוזה בין האוצר למפעלים הפרטיים. ספיר הרי השקיע שם כספי ציבור, שעם הימים הפכו לכסף פרטי. הוא עזר להם לשמור את המונופול".

כך בלעה „עלית" את „צה־רה", את „ליבר", את „קפה עלית", „קפה בן־רגע" וכל מה שנקרה בדרכה. ב־1970 רצתה „כור" לרכוש את „ליבר". בנימין גיבלי, מנכ"ל „כור מזון", ניהל את העיסקה בסודיות, אבל מארק מושביץ היה מספיק ערני כדי לקלוט שבר משפט של ישראלי אחד בלובי של מלון בחו"ל. הוא טס ארצה מיד, הציע למשפחת ליבר פי 3 מהצעת „כור" וטרף את „ליבר".

גיבלי העז לייבא קפה ארוז, ומושביץ פקד על אנשיו להפסיק לרכוש שמנים מוקשים מתוצרת „בלר־בנר" (חברה של „כור"), ולחץ על ספיר להורות ל„כור" לזנוח את חלום השוקולד והקפה. ספיר נזף בגיבלי, ויצחק בן־אהרון אף זוכר איזה מכבש הפעיל אז ספיר על יעקב לוינסון, כדי שבנק הפועלים לא יזרים את הכסף לעיסקה שניסתה „כור" לבצע. חיים ליבר, בן השושלת, הגיע לבית־העלמין השבוע, כמו בני שושלות אחרים שלא עמדו מול הקסם המושביצי ושל נדיבות ליבו, והניחו לו לבלוע אותם.

בסוף שנות השישים התאהב מושביץ בבלנקה גז, אשת חברו, וחלפו כמה שנים עד שנשא אותה לאשה. עם גרושתו יהודית נהג ברוחב לב, הוא התגורר כמה שנים ב„הילטון" תל־אביב, ואילו יהודית נשארה בביתם בהרצליה פיתוח. למרות המשקעים, הם נשארו ידידים. היא ביקרה אותו כשחלה, נועצה בו ובכתה אותו. 25 שנותיו עם בלנקה אשתו השנייה היו מאושרות. הם טיילו יחד בעולם, והיא התמזגה היטב במסגרת חייו, ששולבו בהם עשייה ותענוגות. „מרה היה ג'נטלמן נדיב ומקסים", אמרה שלשום אשת נעוריו יהודית, „אין היום רבים כאלה. הוא איש חזק, שידע להתגבר על כל האסונות שפקדו אותו".

ביום העצמאות באביב '71 נסע עם בלנקה לפאריז, שם נודע שבנו נפצע קשה בתאונת־מטוס. בדרכו לארץ כבר ידע מושביץ, שבנו איננו. דני, ששירת בצנחנים, היה הרפתקן חסר מנוח, צלל, אהב מכוניות מהירות ומטוסים. הוא למד טיס בבית־ספר בהרצליה. „זה הדבר הכי נפלא שקרה לי", סיפר לחבריו. אחרי מיפגן חיל האוויר ביום העצמאות, בער לו לעלות על מטוס מיד. הוא טילפן למדריך שלו, גדעון הדרי, והשיג אישור ממגדל הפיקוח להמריא לבד. תוך כדי ההמראה הוא התרסק. המדריך הדרי הואשם ברשלנות, אך זוכה לאחר משפט ממושך. הסוף הטראגי של דני מושביץ היה גם פרק מר בחייו של מדריך הטיס הדרי, שמארק מושביץ בצערו ניסה להכביד עליו.

אחרי מותו של דני, תלש מארק מושביץ את בנו דוד מחלומותיו להיות משפטן והביא אותו, בעל כורחו, ל„עלית". אלה היו שנים קשות של הסתגלות – לכך שדני איננו, לכך שדוד לא רצה להיות שם בחדר, שעל דלתו נרשם ד. מושביץ והתאים לשני הבנים. היה משהו מעיק בידיעה, שההבטחה הגדולה מתה בגיל 26, ולעולם ישאר הבן המת צעיר, יפה ומוצלח. מ־'66 עד למותו של דני ב־'71 ניהלה את „עלית" רביעיה משפחתית: מארק ודני מושביץ ואבא פרומצ'נקו וחתנו אבי פילוסוף. פילוסוף רצה לפתוח עם דוד מושביץ משרד עורכי־דין, אבל מארק אמר: „שניכם חוזרים הביתה, כי כך אני רוצה". לימים מינה אותם למנכ"לים משותפים.

בעסקים ידע מארק מושביץ דבר בסיסי, שהפך את הצלחתו לחובקת עולם: לבחור אנשים טובים ולתת להם לעבוד. מבית־חרושת לדברי מתיקה היתה „עלית" לקונצרן ענק, שייצא ל„מרקס אנד ספנסר", ל„טסקו" ול„סיינסבורי", לרשתות מזון בגרמניה, שווייץ וארה"ב: את התאחדות התעשיינים הפך מגוף מנוון ואפור לגורם כוחני במשק. עד שמשל בה, הצטיירו התעשיינים כקפיטליסטים בזויים, אבל בעבודת הסברה מחק את דימוי שודדי הפועלים ופיזר רסיסי זוהר על ראשי התעשיינים. אחרי שכבש את מרכולי העולם, וסעד עם מיניסטרים והיה מלך התעשיינים – משהו בער בעצמותיו והוביל אותו למכה הבאה בחייו.

ב־'79 אסף מארק מושביץ חבורת אנשי עסקים, עשרת המופלאים, ביניהם אהרון סחרוב, יוסף פקר, דב לאוטמן ואחרים, והקים את „דנות". השם נבחר להנצחת בנו דני, והחברה יצאה לדרך כחברת השקעות שאנשיה בעלי מגע זהב. אלא ש„דנות" נסחפה אחר הכסף הקל של שנות השמונים, גייסה הון בבורסה ובזבזה אותו על השקעות משונות. זו היתה הטעות העיסקית הראשונה והאחרונה של מושביץ. עד אז לא ידע כישלון מהו. היו שם גנרלים רבים ואף לא חמור־עבודה אחד. מושביץ שנא פרטים קטנים ומשמימים ותיעב ניירות. הוא ציפה שמישהו יעשה את זה בשבילו. אבל הכוונות הטובות של „דנות" הסתיימו בהתרסקות. כל העושר והעוצמה של הטייקונים לא עמדו להם. מאז החלה הדעיכה האמיתית של מארק מושביץ.

צדיק בינו היה אז מנכ"ל הבנק הבינלאומי שנרכש על־ידי „דנות". הוא עבר עם מושביץ ימים יפים של שכרון כוח וימים קשים של התפכחות. בינו אומר, שמושביץ היה בעל חושים בריאים, לארג', נינוח בעסקים ויודע לפרגן. „פעם היינו שנינו בישיבת דירקטוריון בשווייץ", נזכר בינו, „מרה אמר לי 'הערב אנחנו עסוקים. קניתי לנו כרטיסים לקרקס'. בערב הלכנו לקרקס, הוא בן 65 ואני בן 40, בחליפות טובות, אחרי יום של דיונים. ישבנו באוהל הקרקס, ולא היה מאושר ממנו".

המכה הבאה שניחתה כבר מצאה את מושביץ עייף ושחוק. דיוויד פדרמן, עד '84 ספק חומרי גלם של „עלית", הצליח להשתלט על מניות החברה בתרגילים מבריקים, תוך פירוק המירקם העדין ותימרון בין היורשים. כך בפעלולי בורסה שבקה „דנות", וכך איבדה המשפחה את „עלית". „אילו הייתי צעיר יותר, עירני יותר", אמר מושביץ, „זה לא היה קורה". כמו קו בר־לב על גדות התעלה שנחצה, איש לא האמין שמישהו יעז להשתלט על „עלית". הסיפור הזה, אומר מקורב למושביץ, קיצר לו את החיים. בשבילו זו היתה קטסטרופה.

דיוויד פדרמן, מנכ"ל „עלית": „מה שהרג אותו זה הבריאות הרופפת שלו. היכרתי אותו לפני 10 שנים, הרגשתי כילד ליד ענק כמותו. הוא תמיד נראה לי כמו אריסטוקרט שיצא מסרט אנגלי. היתה לי כלפיו יראת כבוד, וכך הרגשתי גם כשכבר הייתי בעל המאה. האפשרות לסלקו מ'עלית' לא עלתה בדעתי, כי זה היה שלו. לא שלי. הוא היה נפלא לחברה בזמנו, ואחר־כך התאימה דרך חדשה. אני בן 50. יום אחד יבוא איש צעיר ויחליף גם אותי. זו דרכו של עולם".

בדיוק לפני שבע שנים נחשפה פרשת מעורבותם של דוד ורעייתו פרחי מושביץ ברכישה ושימוש בקוקאין. דוד חלש על קונצרן „עלית", בן־טובים מהרצליה פיתוח, שוחר קולנוע ושוחר שלום. האיש שתמך במפעלות תרבות ואמנות, הסתבך עם חבורה קיקיונית של סוחרי טקסטיל קטנים, שגררו אותו לתהום. הוא הורשע ונידון ל־18 חודשי שירות מבחן. ידיד של מארק מושביץ אומר, שמעידתו של דוד לא המיטה אסון על המשפחה, אם כי היה כעס רב על שהמשפחה שורבבה למדורי הפלילים.

שנה אחרי שתמה פרשת הקוקאין, התמוטט מושביץ וקרס על מיגרש הטניס. זה היה באפריל '90. שבועות שכב מחוסר הכרה ב„איכילוב", וגם הרופאים לא האמינו שייצא מזה. שנה היה משותק, נע בין חיים ומוות, שקל 55 קילו, ורק בנו דוד הורשה לגלח אותו. במלחמת המפרץ עדיין היה במחלקת השיקום. אבי פילוסוף: „באתי לבקר אותו שם. הוא ביקש שאקנה לו עגלת נכים ממונעת. שאלתי אם הוא רוצה גיר רגיל או הילוכים. הוא הרצין ואמר שלא יוכל עוד ללכת. 'אני לא אשיג לך שום עגלה', אמרתי לו, 'כי אתה תקום על רגליך ותלך'. ובאמת קרה נס, והוא חזר לעצמו אחרי שהפסיד שנה מהחיים".

אחרי המחלה האחרונה שב לאיתנו, שיזף את פניו והלך לאכול לובסטרים ב„מי ומי" עם ארנסט יפת. הוא ביקר את שלושת נכדיו, דנה של דוד, ושרון ועופר של דני. לעיתים רחוקות הגיע למשרד שהיה שמור לו בבניין „עלית". הרבה שעות בילה בבית.

בבית־העלמין ראיתי את אבא פרומצ'נקו, איש בן 79, לבוש היטב, נראה מצוין. ביקשתי לראיין אותו. פרץ של כעס ומרירות יצא ממנו. הוא סיפר, שבגלל כותרת בעיתון מושביץ לא דיבר איתו שנה. הוא אמר שגם עכשיו, אחרי מותו, הכל כל־כך עדין, שלא כדאי לגעת. „בכל אופן", אמר, „עדיין מוקדם מדי".

מארק מושביץ: הלווייתו היתה מיפגן אדיר של עוצמה וממון

דני מושביץ ז"ל
היה הרפתקן חסר מנוח – צלל
אהב מכוניות מהירות ומטוסים
אחרי מיפגן יום העצמאות ב־'71
בער לו לטוס. התרסק בהמראה

תיק בן־מנחם

כולם יוצאים מזה רע

תקף או לא תקף שתי פעילות ליכוד? – בכל מקרה, סגן השר אלי בן־מנחם הסתבך: כדור השלג הקטן הפך למפולת כאשר לקה בבעלתנות־יתר ואירגן את הסעת העדים לטובתו למשטרה ● גם היועץ המשפטי לממשלה, מיכאל בן־יאיר, לא יוצא טוב: ההודעה שמסר בוועדת הכנסת לא הייתה מדויקת ● איך הפך תיק קטן לכאורה למלחמת עולם

בן־מנחם: השוטרים התעללו בעדים שהעידו לטובתי

תצלום: ציפי מנשה

נעמי לויצקי

לילות ללא שינה עוברים עכשיו על אלי בן־מנחם. נציג שכונות, איש־מעמד הפועלים, שהגיע לדרגה של סגן שר, ניצב עכשיו מול אחת משעותיו הקשות. כמו בסיפור סינדרלה מודרני, השעון כבר מצלצל חצות, ובן־מנחם עוצר את נשימתו בחרדה, תוהה אם מכונית השרד שלו והופכת מול עיניו לדלעת.

„אני איש שכונות, שהגיע אחרי 30 שנה למעמד, ורוצים להחזיר אותו לבור", הוא אומר. השבוע נפגשתי איתו בלישכתו בכנסת. הוא זועם, הוא כועס, אבל יותר מזה – הוא חסר אונים. מה שקורה לו נפל עליו בעשרה מספרים.

הוא איש עממי מאוד, נטול גינונים וחף מכל שמץ של תיחכום. אם תשאלו אותו, מעולם לא הרע לאיש. לפתע, בלי כל אזהרה מוקדמת, דווקא כשהכול הולך לו כל כך טוב, קמים עליו להשמידו. מה זה, הוא שואל, איך זה קרה, כולם השתגעו?

אלי, לך תדע. אבל משהו מוזר קרה סביב הפאול הזה, שנקרא „פרשת אלי בן־מנחם". כי מה שהתחיל כאירוע קטן ושולי כמעט, שהיה או לא היה, התפתח כעת לממדים של מלחמת עולם. כולם, כך נדמה – התביעה, המשטרה וגם בן־מנחם – עשו כל שגיאה אפשרית, וסיפור פשוט לכאורה, שריח כבר של מלחמת מפלגות עולה ממנו, הסתבך והסתבך, עד שהיום כבר קשה לזהות מי נגד מי ולמה, רשומון.

השבוע נרשם פרק נוסף בסאגה. יום טוב (טובי) ווהבה, יו"ר הפרעל כפר שלם וחבר קרוב של בן־מנחם, ואשר בן נתן, פעיל ליכוד חוקא, נעצרו בחשד להדחת עדים לטובתו של בן־מנחם. „זה לא סוף פסוק", אומר בן מנחם, „היועץ המשפטי סימן עיגול ושם בפנים את החץ.

„11 איש העידו לטובתי, כולל שני אנשי משטרה. את תראי, עוד מעט, יעצרו את כולם. ואני לא אתפלא אם יאשימו אותי גם ברצח ארלוזורוב".

ברצח ארלוזורוב אולי לא יאשימו את בן־מנחם, אבל בפרקליטות תל־אביב כבר יודעים לספר שהוא חשוד בבידוי ראיות, וזו כבר עבירה רצינית ביותר. יש עד ששינה את עדותו הראשונה, וזה אומר, החקירה בעיצומה, הם אומרים, ותהיינה הפתעות.

זה קרה זמן קצר אחרי שהיועץ המשפטי לממשלה ביקש מוועדת הכנסת להסיר את חסינותו של בן־מנחם כדי להעמיד אותו לדין באשמה שתקף שתי פעילות ליכוד ביום הבחירות, התחיל מצעד עדים במשטרה, אנשים חדשים שבאו להעיד לטובתו של בן־מנחם. הפרקליטות אומרת: אלה עדויות מוזמנות ומבוימות. בן־מנחם רותח. „אנשים פשוטים שראו מה שקרה באו אליי ואמרו שהם רוצים להעיד".

הפרקליטות אומרת: אלה עדים שבן־מנחם עצמו הביא למשטרה. בן־מנחם: „כשהייתי אצל היועץ המשפטי, הוא שאלו למה אין לך עדים תומכים? אמרתי לו: תראה, אתה בא אליי שנתיים אחרי האירוע, למה אתם לא חיפשתם את העדים? אני לא מאחל לך שתהיה במצב כזה שאחרי שנתיים יאמרו לך איפה העדים שלך.

„אבל היה לי מזל, ואחרי כשהסיפור התפרסם, באו אליי אנשים ואמרו שהם היו במקום, ראו מה קרה ומוכנים להעיד. אלה עדי הגנה. יכול להיות שמישהו לא אהב את העדויות והחליט לעשות תרגיל. צפינו את זה. היועץ המשפטי איים כבר בוועדת הכנסת, ועורך הדין שלי, דני שיינמן, אמר כבר אז לפרוטוקול: אנחנו מכירים את השיטות האלה. אין לכם תמר, אז עכשיו תתפור לו תיק של שיטס".

העדים החדשים של בן־מנחם לא ליקקו דבש במשטרה. קחו, למשל, את אורלי רם. אשה דתית, אם לילדים, הלכה להעיד כשהיא במחודש התשיעי להריונה. אחותה, אתי, חברה במרכז העבודה, מסרה לבן־מנחם. אורלי הייתה עדה לאירוע, שבגללו רוצה היועץ המשפטי להסיר את חסינותו של בן־מנחם. היא אומרת שהלכה להעיד כי ראתה הכול: בן־מנחם לא תקף איש, להפך, תקפו אותו, ועכשיו עושים לו עוול.

היא הלכה למשטרה, היא אומרת, בתום לב, ולא ידעה מה מצפה לה. עכשיו היא אומרת, שהיא לא רוצה לשמוע ◄

ידיעות אחרונות (10.3.95) השווה מה מקבלים
חברי קופות החולים בביטוח המשלים.

הסתכל בנתונים ותחליט בעצמך מי מקבל יותר

סוג הביטוח / קופה	כללית	לאומית	מאוחדת	לחברי מכבי: קרן מכבי+מכבי מגן **
סיעודי במוסד	עד 60% מההוצאות ועד תיקרה של 1,500־5,000 ש״ח תלוי בגיל המצטרף	2,750 ש״ח לחודש ל־3 שנים, ו־1,650 ש״ח לשנתיים נוספות.	2,750 ש״ח לחודש ל־3 שנים ראשונות ו־1,650 ש״ח לחודש לשנתיים הבאות.	**עד 6,000 ש״ח לחודש ולא יותר מ־80% מההוצאה הממשית**
סיעוד בבית	בין 900־3,000 ש״ח לחודש תלוי בגיל	אותם סכומים כמו במוסד, לאחר אישור.	אותם סכומים כמו במוסד, לאחר אישור.	**עד 35 שעות טיפול שבועיות**
תקופת הכשרה	9 חודשים. המתנה 90 יום	המתנה שלושה חודשים.	הכשרה 4 חודשים. המתנה 30 יום.	**4 חודשים לקרן מכבי (3,000 ש״ח) שנתיים המתנה למכבי מגן (3,000 ש״ח)**
זמן תשלום	עד 36 חודש	עד 5 שנים	עד 5 שנים.	**עד 5 שנים**
רפואה אלטרנטיבית	60% מעלות הטיפול עד 50 שקל לטיפול עד 30 טיפולים לשנה	40% מהעלות	אין	**אין, בשלב זה**
ניתוחים פרטיים	בכל בית חולים	בלי תור, בבתי חולים פרטיים עמם קשורה הקופה	בבית חולים עימו קשורה הקופה, או בבית חולים ציבורי במשמרת שנייה	**בלי תור, בכל בית חולים כולל בתי חולים פרטיים לפי בחירה**
כיסוי	120% ממחירון משרד הבריאות. השתתפות עצמית 15%	בהתאם לכיסוי קופ״ח.	לא מפורט, עשוי לכלול השתתפות עצמית שתיקבע מעת לעת.	**עד כיסוי מלא לניתוח עם רופא פרטי בבית חולים פרטי לפי בחירה**
התייעצות עם רופא מומחה	60% מהעלות עד תיקרה של 300 שקל	———	השתתפות עד לתיקרה של 200 ש״ח לכל התייעצות.	**קרן מכבי: כ־95% מהעלות – להתייעצות אצל מומחים בהסכם מכבי מגן: 75% מהעלות, עד תיקרה של 293 ש״ח אצל מומחים אחרים**
הפריה חוץ גופית	מהילד השלישי 75% מההוצאות עד תקרה של 3,500 שקל	80% מהעלות ללא הגבלה על מספר הילדים	עד שני ילדים. השתתפות עצמית של 10% מהעלות.	**כיסוי מלא בבי״ח ציבורי ללא הגבלת מס׳ ילדים. בבי״ח פרטי כיסוי 83% מההפרש בין ציבורי לפרטי**
השתלות איברים בחו״ל	יש	יש	יש	**יש**
הנחה לטיפולי שיניים	עד 25% במרפאות הקופה	הנחות של 5־25 אחוז	בדיקות שיניים תקופתיות חינם	**הנחות במרפאות הקופה עד 25% + 65% בטיפולי שיניים פעמיים בשנה + בדיקה שנתית חינם. 25% בטיפול אורטודנטי לילדים.**
מחיר הביטוח ליחיד (לחודש)	5־55 שקל (לפי הגיל) אין הגבלת גיל	14־34 ש (לפי הגיל) אין פירוט לגבי הגבלות גיל.	18־43 ש (לפי הגיל) אין פירוט לגבי הגבלות גיל.	**5 עד 37 ש״ח לשני הביטוחים ביחד, לפי גיל.**

** נתונים מוסמכים כפי שנמסרו על ידי קופ״ח מכבי ומפורסמים באחריות קופ״ח מכבי.

טור זה אינו הסיכום המלא של זכויות המבוטחים אותן מציגה קופ״ח מכבי.

■ הביטוח המשלים לחברי קופ״ח מכבי –ב "מכבי מגן"– פועל ביעילות כבר עשרות שנים!

■ מיליון חברים מרוצים ב"קרן מכבי" ו–640,000 חברים ב"מכבי מגן" הם ההוכחה הטובה ביותר לביטוח הבריאות הטוב ביותר בישראל.

■ רק מכבי מציעה לך ביטוח בריאות ישיר, במחיר הנמוך ביותר – בלי פערי תיווך ועמלות לסוכנים ולחברות ביטוח.

המסקנה ברורה: חברי מכבי מקבלים יותר!

*כך היה תמיד וכך יהיה בעתיד!

קרן מכבי – משכננו החדש:
בית שרבט, רחוב קויפמן 4 תל–אביב 68012
טלפון: 5143567

קופ״ח מכבי
קופת החולים הטובה בישראל.

* בהתאם לתקנון הקופה ונהליה
* כפוף למסמך זכויות וחובות מכבי מגן
* לפי תקנות קרן הסיעוד של עמותת קרן מכבי ונהליה

אריאל שרון

נורות אדומות

ל מראה המתרחש אצלנו בשנים האחרונות, אי־אפשר שלא להביט קדימה בדאגה. מסביבנו קרו תהליכים, שאיש לא האמין כי יקרו. מי היה מאמין לפני עשר שנים, שברית־המועצות תתפורר. שמעצמת־על עולמית מאיימת תהפוך בעצמה לשדה־קרב של כנופיות מאפיה הנ־לחמות זו בזו. מי היה מאמין לפני שנתיים, שההסתדרות תתפרק. הענק ששלט ורדה בחיי רבים כל כך מאיתנו, קרס ונפל. וכל זאת מבפנים, מעצמו. כל כך לא האמנו, עד שלא שמנו לב, והנה זה קרה.

האם זה יכול לקרות גם למדינת ישראל? האם זה לא קר־רה כבר אצלנו?

האם ישראל יודעת לאן היא הולכת בתחום המדיני? מהו פתרון הקבע של הממשלה ליהודה, לשומרון לעזה? הרי כל מהלך ביניים חייב להיגזר מתוכנית הקבע. הרי לא ניתן לקחת בחזרה זכויות שיוענקו לפלשתינים בהסדר ביניים. ובינתיים ניתנות יותר ויותר סמכויות לערפאת, מבלי שאיש יודע מהו פתרון הקבע. האם זה לא מעיד על התפר־קות?

בשקט בשקט החלו „פליטי 48" לחזור. בעוד מתנהל כביכול ויכוח על „עקורי 67" נכנסים לשטח יותר ויותר „מבקרים" מקרב פליטי 48, שאינם עוזבים בגמר הביקור. הגשמת „זכות השיבה" החלה, וממשלת ישראל פשוט נעל־מה. היא שותקת, מסתירה את האמת.

■■■

ויחוק מעין־רואים מתנהל מו"מ חשאי עם הפלשתינים, אף שאלה מפרים את הסכם אוסלו. הסכם הביניים על יו"ש הולך ונסגר. עניין הבחירות מסתיים. בעזה מתנהל מו"מ בין הרשות הפלשתינית לבין ארגוני הטרור, כשהנושא הוא איך לתאם את הטרור, כך שעקבותיו לא יובילו לשם. כולם יודעים שערפאת תומך בטרור, ובינתיים „מתקדמים" במו"מ על נסיגת כוחות צה"ל ופריסתם מחדש. האם אין זה טירוף מערכות?

האמריקנים, בהמלצה חמה של ישראל, תובעים מהסעו־דים להגדיל את הסיוע לרשות הפלשתינית, מבלי לתבוע מהם מאבק בטרור וביטול האמנה הפלשתינית. ישראל לא ביקשה זאת מארה"ב.

גם „ההפרדה" תיצור עובדות מדיניות בלתי־הפיכות. עמדותיה של ישראל נשחקות עד דק, וללא תמורה.

מצרים מקימה את הצבא הגדול ביותר במזרח־התיכון. מומחי גרעין מצריים, שנפלטו מעיראק במלחמת המפרץ, פועלים במסגרת פרויקטים לוביים־מצריים, במימון לוב. המצרים פועלים להגדלת הנוכחות הצבאית בסיני (בניגוד להסכם השלום) ולצמצום נוכחות הכוח הרב־לאומי שם. יש־ראל שותקת, ומונעת מהלובי היהודי לנהל מערכה בעניין זה בארה"ב.

■■■

הממשלה ממשיכה להלך אימים על אזרחיה, שאם לא נז־דרז במו"מ עם סוריה „תפרוץ מלחמה". המודיעין סותר הנ־חה זו וקובע שקיפאון במו"מ לא יביא מלחמה, גם לא עם הסורים. למי להאמין? מבוכה מוחלטת.

איראן עלולה להיות בעלת פצצה גרעינית בתוך שבע שנים, אולי לפני. המערכה נגדה נחלשה לאחרונה. מדינות אירופה סוחרות איתה בגלוי. ארה"ב עושה זאת בצינעה ורו־כשת 30% מהנפט שלה באיראן (דרך חברות אירופיות). יש־ראל שוב שותקת. במקום לנהל מערכה מדינית נמרצת, מס־בירה הממשלה שאם ייחתמו הסכמי שלום נוספים, הסכנה תיקטן. בכך תורמת הממשלה לאי־רצונן של מדינות העולם לנהל מערכה כלכלית־מדינית נגד איראן. „אם לישראל יש פתרון, שתשלם היא את המחיר, ואנחנו נרוויח בינתיים", אומרות הן.

וכאן בבית, 131 הרוגים ישראלים מאז הסכם אוסלו. אר־גוני הטרור ממשיכים להעביר מסיני וממצרים לעזה נשק וחומרי־נפץ בכמויות גדולות מאוד. וגם מחבלים מגיעים. אפשר להקשות על ההבריחות ואף למונען, אבל ישראל משותקת.

מה פלא שמשאית עמוסת חומרי־נפץ יצאה מהרצועה לאיזור באר־שבע. מפקדי מילואים הזהירו, אני עצמי הזהר־תי פעמים רבות. תבעתי למנוע יציאת רכב פלשתינאי מהר־צועה. הצעתי פתרונות אחרים. לשווא. נדמה כי רקבון פשה במערכות. הן יודעות ואינן מגיבות. לצערנו, נסים אינם מעשה של כל יום.

חל פיחות בכל. וראשית בערך חיי היהודים. אין עוד מחיר לפגיעה ביהודים. אוטובוס הותקף בחברון, שני יהו־דים נהרגו. האם המחיר הוא אטימת בית אחד? אפילו כשהנ־רצחים הם מתנחלים שדמם, לפי הממשלה הזאת, מותר?

נעלמו יעדים לאומיים כמו פיזור האוכלוסין בנגב ובגל־ליל. רוצים „אזורי ביקוש מועדפים" במרכז הארץ, ההופך לגוש רצוף של בטון. והממשלה נגררת. אין קריאה לבנות. יש קריאות לעקור: „לעקור את הישוב היהודי בחברון", „לעקור את נצרים". „להקים מדינה פלשתינית", קורא השר מאל האנטי־יהודי. ועוד ועוד.

הממשלה מטפחת אש זרה של שנאת־אחים, שמעבירה אותה על דעתה. אלמלא אותה שנאה לחלוצים יהודים, שר־אש הממשלה הוא מפיצה הראשי, הוא לא היה יוצא שלשום בהכרזה הדמגוגית והשיקרית על עלות גימלאי מול עלות מתנחל. אילו שלט בעצמו לרגע, אילו בלם את שנאתו הבו־ערת, היה מוצא מייד שגם לפי המספרים הנמוכים ביותר של האוצר וההסתדרות, עלות גימלאי גדולה פי 5־6 מעלות מתיישב. וגם זה מעיד על מצבנו.

סימני ההתפוררות וההתפרקות אכן נראים אצלנו. הנו־רות האדומות דולקות כולן.

במשטרה לא חלמו לעשות מזה סיפור. מלחמת בחירות, אמרו, העדויות סותרות, אין קייס, הם לא מחפשים צרות. על מסמכים פנימיים הם כתבו א. ת. – אין תביעה

יותר מכל הסיפור, לא רוצה לדבר. היא מפחדת. השוטרים זימנו אותה לעדות נוספת. היא הלכה. לדבריה, במשך שעות ישבה שם, נחקרת חקירה קשה במיוחד. האשימו אותה בעדות שקר, איימו עליה, והיא, בחודש התשיעי, הרגישה שעוד רגע היא מתמוטטת. והם, השוטרים, אפילו כוס מים לא הגישו לה. בבית ישבה וכתבה מכתב תלונה לשר המשטרה. שחל הודיע לה שנזף בשוטרים וביקש שלא תפנה לתקשורת.

חיים כנעני, שמש בית־הספר גולומב, זירת האירוע, הוא עד נו־סף. הוא מספר שראה את בן־מנחם בחצר בית־הספר מתראיין לטלו־ויזיה ושמע את סיפורו. הוא התערב בשיחה נוכח המצלמות וסיפר שהיה במקום בזמן האירוע וראה שבן־מנחם לא תקף איש. להפך, הוא הותקף.

למחרת שאל אותו בן־מנחם אם יהיה מוכן להעיד. הוא הגיע למ־שטרה, סיפר את מה שסיפר ועוד הוסיף שבן־מנחם הזהיר אותו לו־מר רק את האמת. הוא אומר כי שלוש פעמים עוד נחקר, ופעם ביי־שו אותו, באו לקחת אותו ממקום העבודה, איימו שיעצרו אותו.

„הם התעללו בעדים שהעידו לטובתי", אומר בן־מנחם. „עורך־הדין שלי, אריה שרעבי, רצה ללכת לבג"ץ על התעללות בעדים, ואז אמרו לנו: שבו בשקט, תורידו פרופיל. ותראי מה קרה. כלום. התחילו לעצור אנשים. על מה הם הולכים למלחמה. זה מדהים. שמעתי שהפרקליט בתיק אמר: בן־מנחם רוצה דם, אני אראה לו דם. אני ארשיע אותו. שרעבי ושיינמן אמרו לי שב בשקט. אז ישב־תי. אני סגן שר, תארי לך מה הם עושים לאיש ברחוב. לך תוכיח עכשיו שאין לך אחות".

ה כול התחיל לפני שנתיים וחצי. 23 ביוני, שעת צהריים. השמש מכה בכוח. חם. וכשחם, בכפר שלם עוד יותר חם. וביום הבחירות בוער. מי שלא ראה יום בחירות בשכונה דרום תל־אביבית, לא ראה בערה מימיו.

הרוחות להטות, ומלחמת ליכוד־עבודה מגיעה לשיאים בלתי אפשריים. העצבים חשופים, המוח מיובש, והאמוציות עובדות שעות נוספות. באווירה הזאת הגיע ח"כ בן־מנחם לקלפי בבית־הס־פר גולומב בכפר שלם. הוא בא להצביע, אבל כמו מנהיג מקומי, מעין שריף, הוא בא עם ליווי. במקום היו גם פעילי ליכוד, ואז הת־חילה חגיגה.

בן־מנחם נולד לפני 47 שנים בבומביי שבהודו. כשהיה בן שנת־יים, עלתה משפחתו ארצה. תחילה התגוררו במעברת עולים בנת־ניה, אחר־כך עברה המשפחה למושב הודיה. כעבור שנים מעטות עברו שוב, הפעם לכפר שלם. סבו היה ראש הקהילה היהודית בבו־מביי, אביו היה מעין מוכתאר בכפר שלם. בן־מנחם הלך לפוליטי־קה כדי להיות „הנסיך של השטח".

כבוגר בית־הספר הטכני של חיל האוויר התגייס והיה מכונאי מטוסים באחד מבסיסי החיל. כשהשתחרר, בצחוק הגורל, התגייס למשטרה. שוטרי מיתון, כינו את בני המחזור ההוא, מחזור 1966, ובן־מנחם, בעל מספר אישי 21628, שירת תחילה כשוטר במרים ואחר כך בבולשת, הוא מספר.

כעבור שנתיים הסתיים המיתון, ועימו הסתיימה הקריירה המש־טרתית של בן־מנחם. התחנה הבאה היתה „אל על", שבה עבד כמ־כונאי מטוסים. לפני 11 שנים פרש מ„אל על" בדרגת מפקח צוות בכיר כדי להקים את 13 הוועדים הגדולים במשק. יגאל הורוביץ היה אז שר האוצר, האינפלציה געתה, המשק כולו היה כמרקחה. אלה היו הימים הגדולים של ועדי העובדים.

הוא היה איש מפלגת העבודה והתקרב לחיים רמון. כבר בסוף שנות ה־70 שם עליו עין. רמון אומנם היה אז צעיר מאוד, היה מגיע לישיבות המשמרת הצעירה במכנסיים קצרים ובסנדלים, אבל כבר אז בלט. בן־מנחם זיהה את היתרון שבהתקרבות לרמון, רמון זיהה את היתרון בבעל־ברית מהשכונות, וכשפרש מ„אל על", תפר לו רמון תפקיד במשמרת הצעירה. מנהל ארצי או משהו.

ב־1988 נבחר לראשונה לכנסת. מקום שלישי בעשירייה השלי־שית, בן טיפוחים של חוג הכפר הירוק, חבר בשמינייה היוקרתית של רמון. אבל לא לאורך זמן. הפיוז הקצר שלו הביא עליו סיכסוך עם אברהם בורג, והוא פרש. פרש, אבל נשאר קרוב. במיוחד לרמון. את מקומו ירש אחר־כך שמואל אביטל.

ל תפקיד סגן שר נישא על גלים־גלים של מכתבי תמיכה ולובי מאסיבי, שהצליח לארגן לעצמו בשכונות. רבין, כד־גיל, נכנע. בן־מנחם הרי עזב את פרס עוד בשנת 90 לטוב־תו. תחילה היה סגן שר במשרד ראש־הממשלה, ממונה על המלחמה בסמים.

כמו ליבו סגר עם פואד דיל על בסיס אישי ובא להיות סגן שר במשרד השיכון. אלא שגם האהבה הזאת לא האריכה ימים. פואד ניטרל אותו, ובן־מנחם התחיל להשמיע קולות צורמים. זה הסתיים בסיכסוך אישי קשה, שרק רבין יכול היה לפתור. הוא עשה בין הש־ניים סולחה, ואז קיבל בן־מנחם את נושא השכונות.

לרגע זה הוא חיכה. בתפקיד הזה פרח ואהב כל רגע. לזכותו יי־אמר, שכפר שלם נמצא בתנופת פיתוח אדירה. סגנון עבודתו נותר מאוד בלתי אמצעי. אין לו סדר יום, הלישכה שלו במשרד השיכון נראית כמו סניף של קופת־חולים. אנשים באים, מחכים בתור. ככה הוא אוהב לחיות. מכונית השרד, הנהג, יועץ התקשורת, כל אלה גורמים לו נחת. סמל לאיש שכונות שהגיע.

ועכשיו הכול על סף קריסה.

איך בדיוק התחילה התיגרה ההיא ביום הבחירות? פתרונים לא־לוהים, אבל בסוף כולם האשימו את כולם. הליכודניקים את בן־מנחם, ולהפך. על פי תרשומת השוטרים, המתלונן הראשון היה דווקא בן־מנחם. רק כשעה אחריו הגיעו הליכודניקים להגיש את התלונה שלהם. עברו שנתיים, ואי שם בדרך הפך בן־מנחם ממאשים לנ־אשם.

יום רביעי השבוע היה חם מהרגיל, וכשחם, בכפר שלם חם עוד יותר. בחצות היום הגענו לפגישה עם בן־מנחם. יחד חזרנו לבית־ספר, כלומר לזירת הפשע, אם היה בכלל פשע. הוא לקח אותי לסי־בוב, הראה לי איפה עמד ומה היה בזמן האירוע. בלהט רב חזר שוב ושוב ואמר שלא תקף אף אחד. הוא עדיין לא מסוגל לעכל את גודל הצרה שאליה נקלע.

על פי כתב האישום, שרוצה היועץ המשפטי להגיש נגדו, תקף בן־מנחם שתי נערות, פעילות ליכוד. קראתי את העדויות. העדים נגדו הם אנשי ליכוד. שוטר ושוטרת שהיו במקום העידו שלא ראו את בן־מנחם תוקף אף אחד. אולי להפך. מעדותו של השוטר עולה שהוא נצמד אליו במשך רבע שעה כדי להגן עליו.

במשטרה לא חלמו לעשות מזה סיפור. מלחמת בחירות, אמרו. העדויות סותרות, אין קייס, הם לא מחפשים צרות. על מסמכים פני־מיים הם כתבו את האותיות א. ת. – אין תביעה. אבל בפרקליטות מחוז תל־אביב חשבו אחרת. הפרקליט שקיבל לידיו את התיק הח־ליט ללכת על כל הקופה.

אולי באמת האמין שבן־מנחם תקף וראה בזה אירוע חמור, אולי החליט שדווקא עם איש ציבור צריך להחמיר, ואולי ראה הזדמנות לתבוע סגן שר ולעשות קריירה, להתפרסם. לך תדע. אבל כדור השלג כבר התחיל להתגלגל ללא מעצור. עם תיק, שנראה על פניו מפוקפק למדי, הגיעו הוא והיועץ המשפטי לממשלה לוועדת הכנ־סת לבקש הסרת חסינות.

וכאן נפתחה מלחמה של ממש. בן־יאיר נגד בן־מנחם ולהפך. שני אנשים שונים כל כך, ובכל זאת בנקודות מסוימות דומים. שניהם עקשנים מאוד, נוטים להיעלב, להתבצר בעמדות. ובסיפור הזה, אצל שניהם הבטן עבדה שעות נוספות.

בן־יאיר, איך לומר, נתפס באי־דיוק. הוא הודיע בוועדת הכנסת שהנערה המותקפת העידה שוב וחזרה על גירסתה במדויק. כשדר־שו ממנו חברי־הכנסת לראות את העדות, התברר שזו לא בדיוק היתה עדות, אלא תרשומת של הפרקליטים בתל־אביב, והגירסה הנוכחית לא ממש תאמה את העדות הקודמת, שאגב גם היא לא ממש תאמה את העדות הראשונה.

בן־מנחם, לעומת זאת, לקה בהתלהבות יתר, אם להתבטא בעדי־נות. הוא גבה מעדי הגנה תצהירים בשבועה, אירגן את ההסעות של העדים לתחנת המשטרה. הם עלו להעיד, הוא חיכה במכונית ל[illegible], ובאמצעות הפלאפון זימן את העד הבא. מכת האדרנלין הזאת עולה לו עכשיו ביוקר. כי חשד לבידוי ראיות זה כבר אופרה אחרת.

ב. מיכאל

מוות לנהגים

ט ראסט המוחות המשטרתי־בטיחותי־תחבורתי יוצא למלחמה בנהגים. לשר המשטרה, כך הוא דיווח בגאווה לעיתונאים, „נמאס לפתוח כל יום את העיתון ולראות עוד ועוד תמונות של תאונות דרכים". ומכיוון שאצל מר שחל אין מלים ריקות ונבובות, הוא מייד קם ועשה מעשה: הוקם צוות היגוי, אשר פועל להקמת מינהל תנועה, שיתאם בין משטרת התנועה לבין מיחלק התנועה, ויכונן מינהל בטיחות משטרתי אשר יפעל במקביל למינהל הבטיחות הארצי.

אין ספק כי צוות אחד ושלושה מינהלים, משטרה אחת ושני מיחלקים, ישחררו תוך זמן קצר את השר שחל מן הצורך לפתוח כל יום עיתון. הנה, עוד בטרם יבשה הדיו על כתבי המינוי לכל מיחלקי המינהלים ומינהלי המיחלקים, וכבר יצאה מהם בשורה חדשה ורעננה: הפתרון טמון בהעמקת קיסוח צורתם של הנהגים. עונשי מאסר לעברייני מהירות, הגברת שלילת הרשיונות המינהליים, שיפוט מהיר ועונשים כבדים. הו, כמה מקורי.

מאחורי רוב ההצעות הללו עומד, מי אם לא, עתניאל שנלר, ראש מינהל הבטיחות. מר שנלר הוא סיפור ביזארי לחלוטין. מינוי פוליטי חצוף של שר התחבורה חיים קורפו כמדומני, אשר העניק לשנלר את התפקיד על אף העובדה שהוא חף מכל הבנה או ידע בתחום עליו הופקד. ואכן, בכל שנות כהונתו הארוכות הוכיח מנהל המינהל, כי הצלחותיו יאות לכישוריו: כלום. לדעתי, רק כשלונות מחפירים ומביכים הוא יכול לזקוף לזכותו. אף לא דבר־טעם אחד, אף לא הצלחה גמדית אחת. לדיראון ולשנינת־עולם ייזכרו גרוטאות הרכב שהטמבלים מן המינהל פיזרו לאורך הכבישים, מיבצע „חתימה לחיים" שזרה לכל רוח רבבות שקלים, ועשרות דברי־דפוס מיותרים של פרסום עצמי ראוותני והבתני (מבלי לשכוח כמובן את מנת הליקוק ההכרחית לשר התחבורה נותן הלחם והתקציבים).

ומר שנלר ממשיך לכהן. נכשל – וממשיך. הולך מדחי לדחי – וממשיך. מבזבז כספי־עתק ללא טעם, ריח, תמורה או תוצאה – וממשיך. מחליק בשמנוניות משר־תחבורה לשר־תחבורה, ואף לא אחד מהם מוצא את העוז ההכרחי לאחוז בציציות ראשו, לטלטלו בעדינות אל הדלת ולומר לו: „גמרת. שלום. לך מפה".

שנלר: מינוי פוליטי כושל
צלום: ישראל סאן

ועתה, כאמור, החוכמה האחרונה בסידרה: עונשי מאסר לעברייני־מהירות ותנועה. מותר לנחש, כי בעוד זמן לא רב, כאשר יוברר כרגיל שעל־אף עשרות הנהגים האסורים לא נרשמה כל ירידה במספר תאונות־הדרכים, יציע מר שנלר להוציא את הנהגים העבריינים להורג. ובעצם, למה לא? שהרי, אם יתגשם חזונו של עתניאל שנלר ונניח 200,000 נהגים יושמו בכלא ועוד 200,000 רשיונות יישללו, ישוחררו כבישי ישראל מנוכחותן המעיקה של 400,000 מכוניות. אין ספק, כי מספר התאונות אכן יקטן או באופן מוחשי. אך למרבה הצער, אסירים משתחררים פעם, ורשיונות מוחזרים בסופו של דבר לבעליהם, ושוב תתפח עקומת התאונות. לעומת־זאת, הוצאת הנהגים להורג, תבטיח השפעה ארוכת־טווח ובלתי הפיכה.

אך אפשר גם לנקוט דרך אחרת: להעיף את מר שנלר ואת מינהלו הביתה, ובכסף שייחסך – להקים כמה מטרים של כביש רב מסלולי עם גדר־הפרדה בכביש הערבה. כל מטר שכזה יחסוך יותר חיים ודם משהצליח מר שנלר לחסוך בכל שנות פעילותו המיותרת.

לייזר – ראה הוזהרת

צ עצוע חדש יש למשטרת התנועה: אקדחי לייזר ללכידת נהגים ממהרים. ניצב לו שוטר בשולי הכביש, מניף את הצעצוע אל מול המכוניות הבאות לקראתו, עוצם עין בלתי־מכוונת וסוחט בחדווה את ההדק. הקרן החוזרת מספרת לו האם העלה דג, או שמא העלה חרס.

המיקומים החביבים על אקדוחני הלייזר מלמדים לא מעט על הראש המשטרתי. למשל, כביש הסרגל. אתר ציד קבוע וידוע של הלייזראים. יום אחד, בשעת ערב, עשיתי את דרכי חזרה מן הגליל. בהיותי למוד־נסיון ומעודכן בסיפורי עמיתים, ידעתי מה עלי לחפש. ובכל־זאת הופתעתי. לא מעצם נוכחותה של מיכמונת הלייזר, אלא מעוז רוחו של השוטר המפעיל. בעיבורו של כביש הסרגל, שכשמו כן הוא – ישר כסרגל ובטוח למהדרין, במרחק 25 סנטימטרים משולי האספלט, ניצב לו האקדוחן וכיוון לעומתי את לייזרו הזקור. לא קל לראות בערב יצור כחול־מדים בשולי הכביש. אך כה עז היה חפצו של הז'נדרם ללכוד נהגים, עד ששם נפשו בכפו, ניצב שם על משמרתו, ושיגר לעברי את קרניו האדומות. (אני, כאמור, למוד ניסיון, מעודכן ואה... שומר־חוק כמובן, ולכן העלה השוטר קדחת ולא רפורט). חלפתי במרחק 20 מילימטר משפמו, אך הוא לא זע ולא נע. המשיך לעמוד שם בינות לצללים ולשגר את קרניו. תמהני אם הוא עדיין חי.

מי, לעזאזל, צריך מיכמונת מהירות בכביש הסרגל? מי, זולת זה שכל חפצו לתקוע כמה רפורטים עסיסיים ולשוב הביתה עם שלל קרקפות. הלא זהו כביש מן הבטוחים בארץ, אחרי ששופץ. הוא כה בטוח, עד שאפילו שופט אחד בצפון זיכה נהג מעבירת מהירות, בקובעו שהגבלת המהירות בכביש הזה ל־90 קמ"ש, היא גזירה שאין הציבור יכול לעמוד בה. (הזיכוי בוטל בערעור). השוטרים יודעים, כי גם השקול והזהיר בנהגים ימצא עצמו נוהג שם במהירות של 130־110 קמ"ש. אי אפשר אחרת. נו, אז לכן הם ניצבים דווקא שם. הרי צריך להביא קצת סחורה הביתה, לא?

או, למשל, מתחת לגשר אקווה־בלה בכביש מספר 1, בואכה ירושליימה. עוד איזור ציד אהוד על האקדוחנים. זוהי הנקודה המצוייה בקיצה של ירידה ארוכה, אחריה בא סיבוב מתון ורחב (שללא קושי ניתן לבצעו גם ב־180 קמ"ש), ואז – תחילתה של עליית הקסטל המיתולוגית. כדי לנהוג שם 100 קמ"ש, צריך לחרוך עד דק את בלמי המכונית. פונקט שם ניצב השוטר ויורה בעוברים ושבים. הוא רוצה למנוע תאונות? נא לא להצחיק. הוא יודע שאיש לא יכול לנסוע שם במהירות המותרת, והוא רוצה פרנסה.

שוטרי הלייזר מסתכנים פעמיים. ראשית, בעצם עמידתם בשולי הכביש, טרף זמין ומעיף לכל רכב מחליק. שנית, לא ירחק היום ובמדינה הזאת, המזויינת עד שיניה, יימצא גם הנהג אשר ישיב אש לעבר מקורות הלייזר. „ראיתי מישהו עומד על־יד הכביש ומכוון אלי אקדח. הייתי בטוח – מחבל. אז שלפתי את האקדח שלי וירתי בו. מה, יכולתי לדעת שזה שוטר עם לייזר?" כך הוא יאמר במשפט.

מיכמונות המהירות אומנם העשירו את האוצר, אך לא מנעו עד היום ולו־רק תאונה אחת. ובכל־זאת עומדת המשטרה לרכוש 30 לייזרים במחיר 540 אלף שקל. אפשר גם לנקוט דרך אחרת: לוותר על הצעצועים האלקטרוניים, ובכסף שייחסך – להקים כמה מטרים של כביש רב מסלולי עם גדר־הפרדה בכביש אדום. כל מטר שכזה יחסוך יותר חיים ודם משיחסכו כל אקדחי הלייזר בכל שנות פעילותם המיותרת.

מספרים מטפישים

ב יום רביעי השבוע, *22.3.95*, התפרסם ב„הארץ" ראיון עם ראש מחלקת תנועה במטה הארצי, תנ"צ אהוד אפרת, וגם כמה וכמה נתונים משטרתיים מאלפים על התאונות ב־1994. על־פי המחשב המשטרתי, הסיבות הדומיננטיות לתאונות הקשות הן שלוש הסיבות הבאות: הנהג נרדם – 37%, התנהגות הולכי־רגל – 34%, מהירות – 33%. (סה"כ – 104%..., אך לצורך הדיון נתעלם מן הכשל האריתמטי התמוה הזה).

כלומר, מעל שני־שליש מן התאונות הקשות נגרמות מסיבות שאין למשטרה כל שליטה עליהם, טרם הומצא אמצעי האכיפה שיכול ללכוד נהג נרדם ולהענישו, או לאלף הולכי־רגל שלא להיהרג. אף לא אחד מכל אמצעי האכיפה המשטרתיים יכול, אמור, או מתיימר לטפל בכל אלה.

למען האמת, גם השליש האחרון (מהירות), הוא בעייתי. משום־מה, מקפידה המשטרה לקרוא לילד־הזה „מהירות מופרזת", ולא בשמו המלא: „מהירות מופרזת בנסיבות המקרה". דהיינו, אין מדובר במהירות בלתי־חוקית, אלא במהירות אשר בדיעבד – לאחר קרות התאונה – מותר לשער שהיא היתה גבוהה מדי לנסיבות האירוע. כשלעצמה היא היתה חוקית למהדרין. במלים אחרות, אלמלא קרתה התאונה, היתה „המהירות המופרזת" הזאת כשרה לחלוטין. נו, ואיך אוכפים דבר שכזה?

כלומר, המשטרה עצמה מודה, כי רוב התאונות הקשות מתרחשות בגין סיבות שאין למשטרה כל דרך לטפל בהן.

האם המספרים המחכימים הללו מונעים משר המשטרה להמשיך וליטול על עצמו משימה שאין לו כל סיכוי להצליח בה? האם הם מונעים ממנו וממר שנלר להציע הצעות הבל על „אכיפה", מבלי שיהיה לכך ולו גם הקשר הקלוש ביותר עם מניעת תאונות? לא. למה שימנעו? מאימתי יכולות עובדות מרגיזות לשנות דעה נחרצת?

(למען ההגינות ראוי להוסיף כי דווקא תנ"צ אפרת הוא מן הבודדים המשמיעים גם דברי טעם).

אז מה עושים?

ל א חסר מה לעשות. אך היריעה מתקצרת והולכת, ועל־כן נאמר רק זאת: ראשית חוכמה ראוי לשחרר לאלתר את המשטרה מנשיאה בעול המלחמה בתאונות, ולחלק את הנטל הזה כמו שצריך: חלק נכבד על משרד הבינוי (כבישים), עוד חלק נכבד על משרד התחבורה (מערך לימוד הנהיגה, תקנות מגבילות על נהגים חדשים, בתי־ספר לנהיגה מתקדמת), וחלק שלישי על משרד החינוך (הקניית תרבות־נהיגה וכבישאות כבר מן הגיל הרך).

וגם אז תחלופנה שנים ארוכות בטרם נזכה לתוצאות. אך דרך אחרת – אין.

כך זה בעולם

נתן ברון

המטוסים המריאו מבסיסים שונים, חמושים במצצות קטלניות, חצו את הגבול הבינלאומי והפציצו בסיסי מחבלים במרחק של 35, 45 ואפילו 110 ק"מ מן הגבול. בעקבותיהם שעטו הטנקים, והרמטכ"ל הכריז כי הפלישה תימשך עד אשר תוקם באיזור "רצועת בטחון" והטרוריסטים יחוסלו וימוגרו.

זה קרה השבוע, בגבול טורקיה – עיראק, והקורבנות היו הלוחמים הכורדיים, המנהלים מאבק מזויין נגד הטורקים.

נשמע מוכר, הסידור הזה: מטוסים מפציצים, טנקים פולשים, בני־אדם נהרגים – והכל למען מניעת טרור וחיסול מחבלים. אלא שיש הבדל גדול, גדול מאוד, כאשר מדובר במין "מבצע" כזה: אם ישראל עושה זאת – העולם כולו נזעק ומרים קול צעקה איום ונורא, והגינויים מתחילים לזרום כמו שיטפון בחורף. אבל כאשר טורקים, או רוסים, או כל מישהו אחר עושה זאת – כי אז התגובה היא שקטה ורגועה, כאילו אומרים: אנחנו מבינים אותם.

■■■

הנה, אני צופה בראש ממשלת טורקיה, גב' צ'ילאר, אשה נחמדה וחייכנית, מתראיינת ב"סי.אן.אן". כולה מחמדים: לא יעלה על הדעת שנסבול את הטרוריסטים האלה, הכורדים, שמסכנים חיי תושבים חפים מפשע. אנחנו חייבים לפעול ביד קשה, כדי לשים קץ להשתוללות הטרור הזה.

המראיינת מהנהנת בראשה למשמע הדברים. היא בכלל לא זועמת – כמו שזה קורה כאשר המדובר בישראל – על "פגיעה בנשים וילדים", ועל "פגיעה בזכויות האדם", ועל "פגיעה בחוק הבינלאומי". כל מה שהיא רוצה לדעת, זה: כמה זמן זה יימשך? אבל צ'ילאר החביבה לא מוכנה להתכופף אפילו כאן: זה יימשך בכל הזמן שיידרש כדי להשיג את המטרה.

והעולם לא נעמד על רגליו האחוריות. אמריקה משמיעה מעין המהום קל, אבל הבסיסים שלה בטורקיה חשובים יותר. צרפת נקרעת בין קשריה עם עיראק לבין אדישותה לגורל הכורדים – ומתעניינת יותר בבחירות המתקרבות לנשיאות. האיחוד האירופי כולו לא נוקף אצבע כדי לעשות משהו.

אותו דבר בדיוק קרה לא מזמן בצ'צ'ניה. לפי כל הדיווחים והצילומים, בוצע שם רצח־עם נתעב ביותר. רובעים עירוניים שלמים נהרסו עד היסוד, רבבות פליטים נעו בדרכים, נשים וילדים וזקנים נטבחו באכזריות. שמעתם מישהו גוזף ברצינות בנשיא ילצין מאיים לנקוט באמצעים? מזהיר שהיחסים ישובשו? היו כמה גניחות בנוסח "אוי ואבוי", אבל שום דבר רציני לא קרה.

ועוד דבר אחד מעניין התרחש השבוע במרחקים: בעקבות פיגוע־הגז המרהיב ברכבת התחתית בטוקיו – פשטו אלפי שוטרים מזויינים על ריכוזי אותה כת מסתורית, ועצרו מאות אנשים. באמת, מעניין מאוד היכן עומד עתה הקמפיין של "אמנסטי" ושל כל האגודות לזכויות האדם, שבוודאי ימחו על האכזריות והברוטאליות בה בוצעו המעצרים, על הפגיעה הקשה בכבוד האדם וחרותו ועל השימוש האכזרי באלות ובנשק לביצוע המעצרים.

אתם יכולים לתאר לעצמכם בדיוק מה יעשו היפנים, והטורקים, והרוסים ומי לא – עם כל המחאות הכתובות והמנוסחות של אבירי זכויות האדם.

אבל יש מקום אחד על פני כדור הארץ, שרגיש מאוד לכל הגה שיוצא באיזה שהוא מקום בעולם. ישראל, זה המקום. אצלנו מה זה רגישים לכל הזכויות, נלחמים עליהן, ומוכנים ממש להיהרג כדי שכל אדם יזכה בהן וזה בסדר גמור, כמובן, עד שזה עובר את גבולות ההגיון.

■■■

אני מסתכל לעתים על הדרך בה משטרות בעולם מדכאות הפגנות. גילויים ממש נוראים של ברוטאליות ואכזריות. המשטרה שלנו נראית כמו חבורה של נערות־כלש מרחפות ועגונות מול השוטרים הקשוחים והחיילים הזועפים במדינות אחרות. נקלעתי בשנים האחרונות להפגנות בצרפת (סטודנטים) ובגרמניה ("גלוחי־ראש") וראיתי שם הרבה עצמות שבורות, פצעים פתוחים ומעצרים על ימין ועל שמאל בלי חשבון.

אנחנו, כידוע, מדינת חוק למהדרין, ואנו גאים על כך. אבל כאשר זה מגיע לטיפול בטרור ובאנשים המסכנים ממש את הקיום ואת החיים של כולנו – לעתים הדברים נראים די מחור. וכדי שלא תהיינה אי־הבנות, הכוונה כאן היא לכל הכיוונים: אלה שהתפרעו בהלוויה בקרית־ארבע היו צריכים לחטוף עונש רציני, להיעצר על המקום ללא היסוס וללא פקפוק. אבל כאשר מתחילים להסס במקום אחד – ההיסוס עובר כמו אש למקומות אחרים.

יגידו לי: אתה מגוים, לא צריך להיסחף. אבל מה שמתרחש לאחרונה אצלנו מעיד, שיש אמות־מידה שונות בעולמנו המסוכך: לאחרים – ולנו. מה שמותר לאחרים – אסור לנו. ואם היו נלחמים אצלנו בטרור כמו שמדינות אחרות מרשות לעצמן – אולי כל התמונה היתה אחרת.

הפראיירים לא לומדים

יום אחד, יום אחד בלבד, גאתה הבורסה – ומיד שקעה שוב בביצת הירידות.

יום אחד ראינו חיוכים על פניהם של כל הפראיירים. מישהו אפילו אמר לי – ברצינות גמורה – שעכשיו, כך אמר, "נחזיר את הכל בגדול".

אבל כל אחד יודע שזה לא יקרה כל־כך מהר. הממשלה עם הקוסמטיקה הכלכלית שלה מראשית השבוע ("קיצוצים" הורדת ריבית) ניסתה לעכור בעיניים על הציבור, אבל הציבור בסופו של דבר לא קנה את הסחורה.

אולי יש לכך דווקא צד טוב: במצבה הקשה, תנסה הממשלה לתת עוד "מתנות" לציבור לקראת הבחירות, וכך נרוויח כולנו בדרך כלשהי. תודו שיש גם משהו חינוכי בנסיונות הפאתטיים של הממשלה למצוא חן בעיני הציבור הרחב, שבע ההפסדים והכשלונות באפיקי ההשקעה השונים.

בנקים גדולים וחברות מכובדות "יאלצו לרדוף אחרי 60 מיליון שקל שגילגלה "בר־גבע", חברת שוק־אפור שהתמוטטה לפני שבוע ● בשוק מבועתים מאפשרות ל"אפקט דומינו": הקריסה תרסק מספר חברות, שיפילו אחרות ● הבעלים, ברגר ושמעוני, בראיון ראשון אחרי הנפילה, מסבירים למה ברחו מהארץ ולמה חזרו: "שילמנו כל עוד יכולנו, ונשארנו חסרי כל"

העסק עבד נהדר עד שהצ'קים החלו לחזור

מתמוטטים, אברהם ברגר (מימין) ומאיר גבעוני : אפילו הדירות שלנו משועבדות

תצלום: ציפי מנשה

אודי נחשון

ביום רביעי, לפני קצת יותר משבועיים, חגג מאיר גבעוני את חתונת בנו. בין החוגגים היה שותפו לעסקים, אברהם ברגר. 12 שנה הם פועלים בשוק־האפור. בשנים האחרונות פעלו במסגרת חברה בשם "בר־גבע". לחתונה הגיעו גם אנשי־עסקים רבים שעובדים עם השניים. למחרת טסו גבעוני וברגר לרוסיה, בדרכם לטשקנט. לאחר מספר ימים, והם עדיין בחו"ל, החלה החברה לקרוס. זה היה מהיר מאוד. השבוע מונה מפרק־זמני ל"בר־גבע".

"בר־גבע" היא חברה השנייה בשוק־האפור שנקלעת לקשיים החודש. הקודמת הייתה "דורקאט". בשוק חוששים מ"אפקט הדומינו" – חברה קורסת עלולה לסבך חברה אחרת לה היא חייבת כסף, ואם זו תיפול תסתבך חברה שלישית, וכך הלאה.

"בר־גבע" עסקה בניכיון צ'קים, אחד הענפים המשגשגים בשוק האפור. כך זה עובד. המסחר בארץ מבוסס על אשראי. כל חברה משלמת לספקים שלה בצ'קים דחויים (סביב 60 יום) ומקבלת תשלומים בצ'קים דחויים. שיטה זו עלולה ליצור בעיית מימון: חברה מקבלת צ'ק דחוי, אבל זקוקה לשלם בדחיפות לגורם אחר. מצד אחד, יש לה כסף (הצ'ק). מצד אחר, אין לה אגורה (הוא דחוי). פתרון פשוט הוא להפקיד בבנק את הצ'ק ולקבל תמורתו מזומן, פחות עמלה (3%). אבל לא תמיד הבנק יסכים לכך. אם החברה שרשמה את הצ'ק שקועה בחובות, ייתכן שהמחאה לא תכובד כשיגיע מועד הפירעון. הבנק חושש, ומסרב.

כאן "בר־גבע" נכנסת לתמונה. ברגר וגבעוני היו מתווכים־ערבים: הם קיבלו את הצ'קים הדחויים מהחברות, פרו אותם בבנק (או בחברת מימון "תואמת־בנק"), קיבלו מזומן, העבירו את הכסף (פחות עמלה) לחברות והיו ערבים כלפי הבנק. אם הצ'ק היה חוזר, "בר־גבע" היו אמורים לשלם לבנק. הסידור עזר לכולם. החברות הפכו צ'קים דחויים למזומן (פחות שתי עמלות, לבנק ול"בר־גבע"). "בר־גבע" והבנק נהנו מעמלת התיווך.

שישים מיליון שקל גילגלה כך "בר־גבע" בימיה האחרונים. משרדי החברה, בבית סילבר ברמת־גן, רחשו פעילות במשך רוב שעות היממה. ברגר וגבעוני ישבו שם עם שלוש פקידות ושני שליחים צמודים, שהתרוצצו בין הלקוחות. מדי יום טיפלו ב־500 עד 600 צ'קים.

בחזרה לטשקנט. העובדה שברגר וגבעוני שהו בחו"ל הלחיצה את הבנקים ואת חברות המימון, שעבדו עם השניים. הם הכריזו עליהם כ"נמלטים" וכמה נושים מיהרו להגיש תביעות נגד החברה. ההסתערות הייתה מהירה ביותר. החברה התפרקה. ברשימת הנושים: בנק לאומי (שנתן ללקוחות "בר־גבע" כ־7 מיליון שקלים), בנק איגוד (5.5 מיליון שקלים), הבנק למסחר (כ־5 מיליון שקלים), "ח.ל מימון" (חברת מימון פרטית, בבעלות "החברה לישראל" של שאול אייזנברג) עם 10 מיליון שקלים וחברת "זלר־אבלגון" (שבבעלות אהרון זלר וראובן אבלגון) שגם לה המחאות על סך 10 מיליון שקלים.

בינתיים "התגלו" ברגר וגבעוני בישראל. בראיון ראשון מאז שהתפוצצה הפרשה הם מודים כי בשבועיים שקדמו למשבר נקלעה "בר־גבע" לקשיים. לדבריהם, צ'קים בהיקף של 10־15 מיליון שקל החלו לחזור. "בר־גבע" איבדה שליטה. היא לא מסוגלת לערוב לסכומים כאלה. "שילמנו כל עוד יכולנו לשלם", אומר ברגר.

● אז למה ברחתם לחו"ל?

גבעוני: "לא ברחנו. היינו צריכים כמה ימים של שקט, כי הייתה לנו תקופה של לחץ גדול בעבודה. יצאנו ביום חמישי, למחרת החתונה, והחלטנו לחזור כשנודע לנו מה מתרחש כאן. עלינו על המטוס הראשון מטשקנט. זה היה כעבור שבוע, ביום חמישי שעבר".

● יש שמועות שאתם שותפים במלטשת יהלומים בטשקנט ועושים עסקים ברוסיה. לכן חשבו שברחתם.

"אין לנו עסקים שם. התעניינו לעשות עסקים בטשקנט, אבל זה לא הצליח. יצאנו לבדוק כמה דברים וגם לנוח".

● יש לכם עסקים אחרים בארץ?

ברגר: "היתה לנו שותפות בחברה למשאבות בטון, וזהו. אין לנו נכסים. אני גר בדירת ארבעה חדרים בכפר־סבא, שלא שווה יותר מ־180 אלף דולר. גבעוני גר בדירה רגילה במרכז הרצליה. היו לנו שתי מכוניות "שברולט קורסיקה". הן היו משועבדות לבנק לאומי, והוא לקח אותן. גם הדירות שלנו משועבדות לבנקים. היה לנו עסק רווחי ועכשיו נשארנו בלי פרנסה".

גבעוני, 43, אב לשלושה, היה בעבר סיטונאי משקאות. ברגר, 42, אב לחמישה, ניהל את סניף בנק מזרחי בהרצליה עד שהודח ב־1981. הוא נתן אשראי לקרובת משפחה ובכך חרג מנהלי הבנק. אחר כך ניהל חברת שוק־אפור וב־1983 הסתבך שוב, גם הפעם בסניף שבו עבד. הוא הואשם כי סייע למנהל הסניף ראו, שמשון בוריה, לזייף ערבויות ולהפיץ אותן בשוק־האפור. היחידה לחקירות הונאה, שבראשה עמד אז בנימין זיגל, ניהלה חקירה ממושכת. ברגר הפך לעד־מדינה, הורשע, ונידון לשנת מאסר, שהומרה לשלושה חודשי עבודות שירות. מדוע הומר העונש? ברגר קיבל חנינה מהנשיא.

בכמה מהחברות שעבדו עם "בר־גבע" לא ידעו על העבר של ברגר. אהרון זלר (מחברת "זלר־אבלגון", נושה של 10 מיליון) אומר שאילו היה יודע, לא היה עובד עם "בר־גבע". אבלגון, שותפו, מכיר את ברגר וגבעוני מהימים שניהל את "ח.ל מימון". גם הוא הופתע. הוא טוען שהזמין חקירה כלכלית על "בר־גבע", ואירוע הערבויות המזויפות לא נתגלה. "כל הסיפור הזה נודע לי רק השבוע", הוא אומר.

ברגר מגיב: "אני לא ביצעתי את הזיוף. האשימו אותי בכך שידעתי ולא דיווחתי. מעולם לא הסתרתי את זה".

השוק־האפור טולטל לפני שנה וחודשיים. הכנסת העבירה חוק שמגביל את שיעור הריבית שמותר לגבות מלקוחות פרטיים. לכל היותר, פי שניים ורבע מהריבית שגובים הבנקים (כיום, כ־50% לשנה). החוק חיסל כמה חברות אשראי, שבימים הטובים גבו מאות אחוזים לשנה. החוק מתייחס רק לאנשים. לא לחברות. שם המחוקק לא התערב. אף שאין הגבלות על הלוואות לחברות, צומצמה הפעילות בתחום. גופים גדולים, כמו קונצרן "כלל" וחברות ביטוח, נהגו בעבר להלוות בשוק־האפור; לנצל קצת את הכסף ששוכב בקופה. התקופה הזו חלפה. הגדולים כבר לא פעילים בתחום. את מקומם ירשו חברות השקעה קטנות ובינוניות, שגייסו הון עתק בבורסה בימי הגאות. הן מצאו את עצמן עם עודפי מזומנים וחיפשו השקעות. רבים פנו להלוואות בשוק־האפור. ברגר וגבעוני אומרים, כי עד לפני שנה חיזרו אחריהם "ח.ל. מימון" ו"זלר־אבלגון", וכן רבים אחרים, וכולם רצו לתת להם כסף. אבל בחודשים האחרונים הכל השתנה. מצד אחד, המפולת בבורסה ייבשה את אגמי הכסף. חברות המימון לחצו על "בר־גבע" להצטמצם. מצד אחר, עסקים רבים נקלעו לקשיים, בגלל עליית הריבית. הצ'קים התחילו לחזור. "במצב כזה צריך להגדיל את נפח האשראי, כדי לתת לנו יותר אוויר, אבל לנו הקטינו את האשראי", אומר ברגר.

● הייתה לכם חברה די קטנה, אבל זה לא הפריע לכם לגלגל עשרות מיליוני שקלים. לא הייתם מודעים לסיכון?

גבעוני: "כמובן שזו עבודה עם סיכון, אבל כאשר ניתחנו את מצב החברה לפני כשנה, היא הייתה רווחית. בסך הכל היינו צינור שיווק לחמש־שש חברות מימון ולחמישה בנקים. אילו לא הייתי מאמין בעסק, לא הייתי ממשכן את הדירה שלי".

● אתם מרגישים שחברות המימון מנסות להתנער מכם?

גבעוני: "כל המערכת ידעה בדיוק מה המצב שלנו. כולם ידעו מה היקף ההון שלנו. הם בדקו כל צ'ק שניתן להם. הם ידעו הכל. הם גם החזירו לנו צ'קים, שאותם הם לא היו מוכנים לקבל. כמו שעושה בנק. חברות המימון העסיקו חוקרות מידע, שבדקו כל לקוח שלנו. חברות המימון גייסו כסף מהציבור בבורסה ועכשיו הן צריכות להסביר לציבור לאן הן מפסידות".

גורמים בשוק האפור אומרים, כי ייתכן שברגר וגבעוני לא כל כך תמימים, וייתכן שלא כל עיסקי הנכיונות אכן כשרים למהדרין. הנה למשל התרגיל המכונה "צ'ק טובה". כך זה מתבצע: חברה א' נותנת לחברה ב' צ'ק דחוי ל־30 יום. במקביל, חברה ב' נותנת לחברה א' צ'ק דחוי ל־30 יום. כל חברה ניגשת לבנק שלה ומבקשת אשראי על סמך הצ'ק הדחוי, שתיהן מקבלות. עושים כסף יש מאין. מכיוון שלא מדובר בעיסקה אמיתית, אלא בניפוח מלאכותי, מסוות החברות את התרגיל. הן ממלאות צ'קים בסכומים לא עגולים, שיוצרים רושם של עיסקה אמיתית. עסק בהיקף של שני מיליון שקלים לשנה יכול לגלגל כך צ'קים בחמישה מיליון שקלים, וכך לקבל יותר אשראי בבנקים ובשוק־האפור. הבעיה היא שהבלון מתנפח ומתנפח, והפיצוץ הוא רק שאלה של זמן. במקביל לשוק ההחלפות, יש גם חשדות לזיופי חתימות בשוק־האפור.

בשוק אומרים, שהמסחר הוא הענף הראשון שנפגע מהריבית הגבוהה. לפני החגים וקוקים הסוחרים ליותר אשראי, כדי להצטייד בסחורה, ויש כאלה שלא מסוגלים לעמוד בכך, ונופלים. בשבועות האחרונים נלחצו יותר ויותר חברות, מענפים שונים, בגלל הריבית הגבוהה. כמה לקוחות שאיתם עבדה "בר־גבע" נעלמו. במקרה אחר, חברה לשיווק מוצרי ניקוי וקוסמטיקה ניסתה לשנות שם, כדי לחמוק מתשלום. גם בענף מוצרי החשמל יש קשיים. מספר חברות שעבדו עם "בר־גבע" מגיעים כיום למשרדי הבנקים וחברות המימון ומבקשות לפרוס את החוב. כמה מהן נענו וקיבלו פריסה, של עד שלוש שנים.

לכאורה, ברגר וגבעוני ייאלצו לשלם כל שקל שחברות המימון לא יגבו מהלקוחות. הם הרי חתמו ערבות. אבל הם אומרים שהם "מחוסרי כל ואין ביכולתנו לשלם". המשמעות: הם יוכרזו פושטי־רגל.

בינתיים הם מבלים את רוב זמנם בפגישות עם עורכי־דין ומתמודדים עם אין־ספור שיחות טלפון שמגיעות לבתיהם. "לילדים זה הכי קשה לראות אותי במצב כזה", אומר ברגר.

● מה יהיה?

ברגר: "אין לנו דרך עיסקית מוגדרת. הדרך היחידה שלנו זו האמונה".

גבעוני: "דבר אחד בטוח. בעיסקי כספים לא ניגע יותר".

חיים חפר

אדמה־אדמתי

הַאֻמְנָם אַתְּ עֲדַיִן „אֲדָמָה אַדְמָתִי"? • הַאֻמְנָם אַתְּ עֲדַיִן „רְחוֹמָה עַד מוֹתִי"? • אֲנִי עוֹבֵר בָּאָרֶץ הַזֹּאת, בִּפְרִיחָהּ הַחָרְפִּית – תַּאֲוָה לָעֵינַיִם • עוֹבֵר בַּגָּלִיל הַסַּלְעִי, בְּוָאדִיּוֹת הַלַּיִשׁ הַנֶּגְבִּיּוֹת, בִּפְרוֹזְדוֹר יְרוּשָׁלַיִם • רוֹאֶה אֶת גַּגּוֹת הָרְעָפִים, אֶת רַבֵּי הַקּוֹמוֹת, אֶת הַוִּילוֹת לְחוֹף הַמַּיִם • אֶת הַשָּׂדוֹת וְהַמַּטָּעִים וְהַנִּיחוֹחוֹת הַמְטָרְפִים אֶת הַנְּחִירַיִם • וַאֲנִי אוֹמֵר: אֵיזוֹ אַרְצוֹ אֵיזוֹ אַרְצוֹ – וְהַקַּרְקַע נִשְׁמֶטֶת לִי מִתַּחַת לְרַגְלַיִם • כִּי בְּמִישׁוֹרֵי הַשָּׁרוֹן, בְּשִׁפּוּלֵי גִּבְעוֹת הַנֶּגֶב, בַּטְּרָסוֹת שֶׁעַל הֶהָרִים • אֲנִי אָמְנָם יוֹשֵׁב בַּבָּתִּים, אַךְ אֶת אַדְמָתִי מְעַבְּדִים זָרִים • בֶּרְקוֹבִיץ' וְתָבוֹר וּבוּזַגְלוֹ הֵם אָמְנָם בַּעֲלֵי־הַבַּיִת הַיְּקָרִים • אַךְ אַחְמֶד וּמוּסְטַפָא וְנַבִּיל וְשׁוּפְרִי הֵם הַחוֹכְרִים • וְהֵם הַזּוֹרְעִים בְּדִמְעָה וְהֵם־הֵם גַּם הַקּוֹצְרִים • וְאֵיפֹה אַתְּ, אֲדָמָה אַדְמָתִי? אַתְּ נוֹתַרְתְּ לִי רַק בַּשִּׁירִים • וּבְאֵיזֶה שֶׁהוּא מִשְׁפָּט שֶׁל הֶרְצְפֶלְד, אוֹ חַנְקִין, עַל קַרְקַע וּגְאֻלָּה • בְּאֵיזֶה שֶׁהוּא זִכָּרוֹן יַלְדוּת עַל עֵץ בְּט"וּ בִּשְׁבָט וְהַקֻּפְסָה הַכְּחֻלָּה • וְהַיּוֹם – בְּאֹהֶל בֶּדְוִי הַכּוֹבֵשׁ אֶת הַשְּׁמָמָה שֶׁהוֹתַרְתִּי, וְאַדְמַת הַבּוּר שֶׁזָּנַחְתִּי, וְקַרְקַע בְּתוּלָה ••

אוּלַי בִּכְלָל לֹא נִבְרֵאנוּ לִהְיוֹת עוֹבְדֵי אֲדָמָה בְּצֵאתֵנוּ מֵרֶחֶם • אוּלַי, אַחֲרֵי דּוֹר שֶׁל חֲלוּצִים, מָאַסְנוּ לֶאֱכֹל בְּזֵעַת אַפֵּנוּ לֶחֶם • אֲנִי שׁוֹמֵעַ, שֶׁכַּאֲשֶׁר תְּוַי כְּבִישׁ־חוֹצֶה־יִשְׂרָאֵל סֻמַּן וְנִקְבַּע סוֹפִית • הַיְּהוּדִים מְבַקְשִׁים פִּצּוּי כַּסְפִּי, וְהָעֲרָבִים? הָעֲרָבִים מְבַקְשִׁים – אֲדָמָה חֲלוּפִית • כִּי הֵם, כַּנִּרְאֶה, זוֹכְרִים אֶת הַסִּיסְמָה שֶׁלָּנוּ הַיְשָׁנָה, הַנִּשְׁמַעַת כְּמוֹ לִפְנֵי הַמַּבּוּל • כִּי: **מִי שֶׁחוֹרֵשׁ אֶת הַתֶּלֶם, הוּא זֶה שֶׁחוֹרֵשׁ אֶת קַו הַגְּבוּל** • וְהַקַּו אֵינוֹ רַק הַקַּו הַיָּרֹק הַמְּצֻיָּר עַל מַפּוֹת יִשְׂרָאֵל • הַקַּו הַזֶּה עוֹבֵר בְּאָהֳלֵי קֵדָר בַּנֶּגֶב, בְּכַרְמֵי הַשּׁוֹמְרוֹן וְאַף בְּעֵמֶק יִזְרְעֶאל • שָׁם, וּפֹה וְשָׁם, אֶת אַדְמַת הַיְּהוּדִים בֶּן־עֲרָב וּבֶן־נְצֶרֶת גּוֹאֵל • וְכַאֲשֶׁר אַתָּה שׁוֹאֵל אֶת הַחַקְלָאִים: הֵיכָן הִיא אַדְמַתְכֶם, יְדִידַי? • הֵם פּוֹרְשִׂים יָדַיִם אֵין־אוֹנִיּוֹת וּמְשִׁיבִים בְּיֹבֶשׁ: לֹא כְּדַאי... ••

נַחֲלַת אֲבוֹתֵינוּ הִיא כָּאן – בַּפַּלְחָה, בַּמַּטָּע, בַּפַּרְדֵּס • בְּקִדּוּחֵי הַמַּיִם בָּעֲרָבָה, בַּבּוֹצֵר, בַּבּוֹקֵר, בַּבּוֹלֵס • הִיא בַּחַקְלָאוּת הַמִּתְעַתַּעַת בְּתַעְתּוּעֵי הָעוֹנוֹת, וְאֵינָהּ מְצַפָּה לְנֵס • הִיא אֵינֶנָּה רַק מַלְמַד־הַבָּקָר, וְהָאֵת וְהַטּוּרִיָּה וְהַמַּחְרֵשָׁה • הִיא הַחֲמָמָה וְהַטַּפְטָפוֹת, וּמְכוֹן וּולְקָנִי וְהַמְּצָאָה חֲדָשָׁה • הִיא הָאַחֲרוֹנָה, הַנִּלְחֶמֶת עֲדַיִן בְּגֶזֶל קַרְקְעוֹת הַמְּדִינָה • מִלְחָמָה הַנִּרְאֵית כָּל־כָּךְ אַרְכָאִית, כָּל־כָּךְ מְזֻנַּחַת וְנוֹשָׁנָה • זֶה אֵינֶנּוּ הַקְּרָב עַל „קִבְרֵי אָבוֹת", כִּי אִם עַל נַחֲלַת אָבוֹת, זוֹ שֶׁל אַבָּא וְאִמָּא וְסָב • זוֹ שֶׁל הָעֲלִיּוֹת הָרִאשׁוֹנוֹת וְהָאַחֲרוֹנוֹת, שֶׁל עַם עוֹבֵד אֶת אַדְמָתוֹ, כָּאן וְעַכְשָׁו • עַם, שֶׁרַגְלָיו נְטוּעוֹת בְּתוֹךְ שָׂדֵהוּ, כְּמוֹ צַו הַהִיסְטוֹרְיָה, כְּמוֹ גְּזֵרַת־גּוֹרָל • כְּמוֹ הַשּׁוּרָה מִתּוֹךְ שִׁירַת רָחֵל: „כָּאן עַל פְּנֵי אֲדָמָה, לֹא בָּעֲבִים מֵעַל" ••

בעיניו של מייק

עמוס קינן

יומן טוטולוטולנד

1. וידוי עצוב

אני מודה לבושתי, לחרפתי ולכזיוני, שאני רואה מעט מאוד טלוויזיה.

הסיבה לכך היא שיש דברים אחרים שמעניינים אותי יותר, ועצם תשלום האגרה – אנחנו ארץ חופשית – עדיין אינו מותנה במיכסת צפייה כלשהי.

אף על פי שלא אתפלא אם הכנסת תוציא חוק, שמי שלא מוכיח שלפחות 90 אחוז מזמנו הפנוי הוא מקדיש לצפייה בטלוויזיה – תישלל ממנו הזכות לשלם אגרה.

אמש היה לי רגע של חולשה, והחלטתי לפתוח את ערוץ 2 ולראות את איצ'ה.

מחמת הבושה, לא אפרט.

2. אלה תולדות הזבל

הכל התחיל, כאשר הוחלט להפריט את הזבל הציבורי לזכיינים.

הסיבה האידיאולוגית־כלכלית־ציבורית להפרטת הזבל הציבורי היתה פשוטה כמו המשטות עצמה: במישאלים סוריים התברר שנפש הציבור נקעה מן הבעלות הממשלתית על כל מקורות האינפורמציה, הכסף, הכבוד, הכיבודים, ההנאה, הנסיעות לחו"ל, הפיס, הלוטו, הטוטו, הבורסה ושאר תחומים שעד כה, הממשלה החזיקה בהם.

לא ייתכן, אמרו 3 או 4 בעלי ממון, שכל הזבל יתרכז בידי הממשלה, והציבור לא יקבל נחת מהר חירה.

לכל אורח, אמר בעל ממון, מגיע פח זבל משלו – בתנאי שהוא בעל ממון.

כך נולדה תופעת הזכיינות הדמוקרטית: אתה ואני והוא, אסור לנו להקים תחנת שידור פרטית על חשבוננו, שידורי רדיו או טלוויזיה, שתילחם בשוק החופשי על מקומה.

לך ולי אסור להשתתף בקניית ים המלח.

רק מי שוועדה ממשלתית לזכיינות מסרה לו זיכיון להקים עסק פרטי, יוכל להקים עסק פרטי, שיתחרה בעסקים פרטיים אחרים – בתנאי שאושרו על־ידי ועדה ממשלתית, כנכאים לתואר "עסק פרטי".

ואם זאת הפרטה – אני איצ'ה, ואם זאת דמוקרטיה – אני דודו טופז.

3. סנגוריה על הזבל

לכל יש גם פן טוב: האורח הקטן, שלא היה לו מספיק מזל לזכות בפיס, בטוטו או בלוטו, יכול לזכות בפרסים יקרי ערך, בכל אחד מ־999 שעשועוני הטלוויזיה מטופז ומטה, ושם דרוש לא רק מזל אלא בעיקר סוג מסויים של הפגנות הסרת מעצורים, שבה הבעל מוכר את אשתו, והאשה את ילדיה, והילדים את אבא ואמא – וכך כל המשפחה זוכה במכונת כביסה, שבה יכולה כל המשפחה להתכבס, פלוס לילה בלתי נשכח בקרנבל הפרחים באיי סיישל.

4. סניגוריה על שלטון המאפייה

ההפרטה הבלתי מאורגנת, שעל פיה כל אורח רשאי למכור אינפורמציה, לחוות דיעה פוליטית כלשהי, להעניק מכונות כביסה למי שעונה נכון על השאלה "מה היה שם המשפחה של אשתך לפני נישואיה" – היא אנרכיה פרועה, ושעל כן בצדק היא כצנינים בעיני השלטון.

עדיף לקבל אחוזים מ־5 תאגידי כייסים, מאשר לעקוב אחר 500 כייסים בודדים.

5. בכל זאת גם קצת תמיהה

הפשיטות, הזריזות והמתוחכמות של המשטרה על בתי הקזינו (הפרטיים) מעוררות הערצה.

לבי הומה לתושיה המודיעינית, שבה ניצפו פריקות וטעינות של מכונות רולטה ושולחנות באקארה. ציון מיוחד לשבח קיבל סמל הבולשת אל"ף (שמו וכתובתו ידועים אך ורק למשתמשי האינטרנט), שהצליח לזהות שולחן רולטה בלתי חוקי, כמה שנראה כשולחן רולטה חוקי.

כל הכבוד להחרמת כספם של המהמרים: מי הם שיחליטו מה לעשות בכספם.

ממילא ברור ללא כל בדיקה, שכספם הוא כסף שחור, כי מי משוגע להמר על כסף השייך לו ולא לממשלה.

האורח הישראלי, מבחינות רבות, דומה ליהודי: פגע בו בכיסו.

6. הפרטת הבחירות לכנסת

שיטת ה"פריימריס" היא השיטה הדמוקרטית של הפרטת הדמוקרטיה.

ב"פריימריס", יכול כל אורח לבחור באופן חופשי בנציג, שהוכיח שביכולתו לגייס ממון רב על מנת להיבחר בידי הציבור.

כך תתנקה הכנסת סוף־סוף מאנשים שכל מה שיש להם לומר הוא מה הם חושבים, ותתמלא באנשים שהבנק הוא ידידם.

למה לעזאזל שרק הבנקים יהיו החמצן של המדינה? למה לא הכנסת?

עוד יתרון בשיטת הפריימריס: רק מי שהוכיח שהוא יודע לגייס ממון – יוכל לשיר פזמוני תוגות, תוך כדי קליעת כדורים לסל ושיחה מאלפת על הסכם והשלכותיו הציבוריות, בתוכניתו של דן שילון.

ועד כאן, הרצל, המדינה שהקמת.

תמיד התקנאתי בהרצל, איש עם זקן שחור, ללא מיגבעת וגלימה רקומה, אשר בבאזל הקים את מדינת היהודים, הלא היא טוטולוטולנד.

פרופ' שמעון שמיר, השגריר הראשון של ישראל בירדן • ראיון

הירדנים אומרים שלא התכוננו לשלום כה מהר

סמדר פרי

עוד עשרה ימים ייכנס פרופ' שמעון שמיר יחד עם אשתו דניאלה ועם המאבטחים למכונית של משרד החוץ, וכעבור נסיעה בת שעה יגיעו לשגרירות ישראל בשכונת עאבדון בעמאן. בתום יום העבודה הראשון יעברו בני־הזוג שמיר לחווילה שנשכרה עבורם לא הרחק מהשגרירות.

• יד על הלב, איך מרגיש מזרחן בעל שם עולמי וקריירה אקדמית מכובדת, כשראש־הממשלה ושר החוץ מסכימים למנותו ב"מועמד של פשרה"?

אני מנוסה. גם במינוי שלי כשגריר במצרים הייתי "מועמד של פשרה" בממשלת האחדות הלאומית. צריך לזכור, שמועמד של פשרה הוא גם מועמד של קונסנזוס. ויש לי סיפוק רב ללמוד שגם שר החוץ וגם ראש־הממשלה קיבלו את עצם מועמדותי בחיוב רב.

• ובכל זאת, זה לא מעליב שלקח להם שלושה חודשים להחליט אם לשלוח אותך ולהציע לך את התפקיד בעמאן?

זה לא מעליב. לא ישבתי בבית וחיכיתי למינוי. כששאלו אותי אם כמועמד עקרוני אני מוכן, אמרתי כן כמועמד עקרוני. וכששניים החליטו על המינוי שלי, קיבלתי זאת בסיפוק רב. אנחנו חיים על קרקע המציאות. מינויים פוליטיים הינם תהליכים מורכבים וארוכים, ולפעמים אין בכך עלבון לאף אחד.

• ראש־הממשלה רבין דחף למינויו של אפרים הלוי, שהיה במשך חודשים ארוכים "המוציא והמביא" בעמאן. הלוי היה המועמד הטבעי של רבין.

אני, כמובן, לא מחליט בדברים האלה. ידוע לי שלאפרים הלוי יש זכויות רבות בכינון הקשרים בין ישראל לירדן. לאחר המינוי שלי התקשרתי איתו וקיבלתי ממנו תידרוך יסודי ומפורט, שיעזור לי מאוד במילוי התפקיד.

• פרופ' שמיר, התיירים הישראליים בירדן כבר הצליחו להוציא לכולנו שם רע. אנחנו נראים שם אפילו יותר גרוע מאשר בטורקיה. מה יהיה?

אני באמת רוצה לומר משהו על הנושא הזה. כולנו מדברים בצער, אפילו בכאב, על מקרים של השחרת שמה של ישראל על־ידי התיירים הישראליים. אבל צריך לראות את הדברים בפרופורציות הנכונות. התיירות הישראלית היא מגוונת מאוד. מקצה האחד נמצאים תיירים, שללא היסוס הייתי מגדיר אותם כתיירים הטובים ביותר בעולם. אלה תיירים מצוינים, אנשים של חברות טבע וגיאוגרפיה ואוניברסיטאות. הם לומדים את הנושא הירדני לקראת הביקור, קוראים, שואלים שאלות מתוך סקרנות עצומה.

• ובקצה השני של התיירות הישראלית נמצאים אלה שחוצים את הגבול עם צידניות ומים מינרליים. תיירי הסנדוויצ'ים.

אני לא אכנה אותם בשמות. הם אזרחי מדינת ישראל, וכשגריר אני מייצג את כל אזרחי המדינה. אבל צריך להבין, שאלה קבוצות עממיות, שאין להן אפשרות לבקר בארצות רחוקות. הביקור בירדן הוא עבורם היציאה הראשונה לחו"ל, ואין להם ניסיון של התנהגות בארץ זרה.

• בעלי המלונות בעקבה ובעמאן כבר למדו לזהות אותם, כשהם מתלוננים על סחיבת המצעים, אפילו פריטי ריהוט כבדים.

על החלק הזה של התיירות הישראלית אנחנו חייבים לנסות להשפיע בכל האמצעים החינוכיים שעומדים לרשותנו. ואני הייתי רוצה לנצל גם את הראיון הזה כדי לומר לכל התיירים הישראליים, שהם שגרירים של רמתה של ישראל בירדן. בדיוק כמוני.

יחד עם זה חשוב להדגיש, שהמקרים, שבהם שמה של ישראל נפגע בגלל התנהגות לא הולמת של התיירים שלנו, הם מעטים מאוד. הירדנים, אגב, מעבירים כל הזמן מסרים: אל תגזימו. התיירות הישראלית היא לא כל כך גרועה.

• רבים חוששים לנסוע לירדן ואומרים, שזה רק עניין של זמן עד שיתרחש שם הפיגוע הראשון נגד ישראלים.

כולנו חשופים לפיגועים: בכל מקום בחו"ל ובתוך ישראל עצמה. וכל מה שאנחנו יכולים לעשות הוא להקפיד ככל האפשר על כללי הזהירות.

• איך צריך להיזהר בירדן?

להיות עירניים מאוד. העירנות היא האמצעי המסכל העיקרי. וכמובן, השלטונות הירדניים אינם עיוורים לבעיה הזאת. למיטב ידיעתי, מערכת הביטחון הירדנית עושה כל מה שאפשר כדי להגן על התייר הישראלי.

אתה עצמך עלול להפוך למטרה אצל מתנגדי השלום. אתה פוחד?

לא. אינני פוחד. אני בהחלט מודע לעובדה שאני מקבל על עצמי תפקיד שכרוך בסיכונים. אני מודע לכך, ואשתי מודעת לכך, ואנחנו הולכים לתפקיד הזה בעיניים פקוחות.

• אנחנו כבר קולטים טונים צורמים מעמאן. כמו במצרים, האיגודים המקצועיים מאיימים להחרים אותנו. וכמו בקהיר, איגוד עורכי־הדין של ירדן נושא את דגל ההתנגדות לשלום וליחסים נורמליים.

שמענו באמת על החרמות מתוכננות מצד איגודים מקצועיים, כמו הדוגמה שהבאת של איגוד עורכי־הדין בעמאן. זה מזכיר את המצב במצרים. אני חושב שהסיבות הן זהות: המעבר ממלחמה לשלום אינו קל. המלחמה בין ארצות ערב לישראל יצרה גם אידיאולוגיה של מלחמה, והיא מושרשת כמובן אצל אלה שמופקדים על אידיאולוגיות: האינטלקטואלים ובעלי המקצועות למיניהם. על כן, אני מעריך, התמורה בחוגים הללו תהיה הרבה יותר איטית מהשינוי המהיר שאנחנו רואים עכשיו בסקטור הפרטי של ירדן, הממוקד בתחומים המעשיים.

• השאלה הגדולה היא, האם האינטלקטואלים של ירדן, שמתלוננים עכשיו שהמלך חוסיין לא שיתף אותם במהלכיו והנחית עליהם שלום מהיר כל כך, לא יכבידו על היחסים ויכתיבו מצב של שלום קר – כמו השלום עם מצרים.

תראי, אני מוכרח לומר משהו אישי. מייד לאחר שהתמניתי לשגריר בירדן, קיבלתי החלטה ונדרתי לעצמי נדר, שבעבודתי אשתדל להשתחרר כמה שיותר מהשוואות למצרים. הייתי חמש שנים במצרים. (כמנהל המרכז האקדמי הישראלי וכשגריר – ס.פ.) זאת הייתה תקופה מרתקת, מגוונת, ולמדתי בה הרבה מאוד.

אבל עכשיו אני ממוקד בירדן, שהיא מעגל סגור בפני עצמו. אני חייב ללמוד את ירדן ולא להיות תחת הצל של השוואות.

• התקדים המצרי – של הבטחה לשלום מלא, שהתמסמס לשלום קר – אינו מדאיג אותך?

אני יכול לומר, שבמעט המגעים, שהיו לי עם ירדנים, שמעתי אותם אומרים, שהם לא הספיקו להתכונן לשלום שמתפתח מהר כל כך, ועל כן הם נמצאים לעיתים במצב שהם מתקשים להחליט על פעולותיהם. אני חושב שזה רק טבעי. מה שחשוב הוא שיש הכרזות מוסמכות של מקבלי ההחלטות בירדן, שרוצים – כמונו – לעבור כמה שיותר מהר מעשיית שלום לבניית השלום: לחתום על הסכמים ולמלא אותם בתוכן ממשי.

אני מעריך, שיש היום בשני הצדדים מאות אנשים – מאות ישראלים ומאות ירדנים – המעורבים בעבודה השוטפת של פיתוח פרויקטים משותפים ושל ניסוח וחתימה על הסכמים בתחומי הסחר, התיירות, המים והאנרגיה. ירדנים לא מעטים אומרים במפורש, שהם רוצים לפתח איתנו שלום חם. אנחנו יודעים שזה ייקח זמן.

הקירבה הפיזית הזאת בין ירושלים לעמאן מבלבלת. בוודאי מקנטרים אותך בשאלה, למה צריך לשכור בתים יקרים עבור הדיפלומטים שלנו בעמאן. הרי אפשר להיכנס למכונית אחרי העבודה ולחזור הביתה. בסך הכול שעה ורבע נסיעה.

אני רוצה לומר בצורה הברורה ביותר: זאת לא תהיה שגרירות של 9 עד 5. אדם שיוצא לשליחות כזאת מבין, שהוא בא לחיות בירדן. לא להיות פקיד במשרד שנמצא באיזשהו מקום בעמאן. אדם שמוצב בשגרירות בעמאן צריך להיות חלק מהחיים המקומיים, לרקום קשרים חברתיים. מחשבותיו – גם לגבי שעות הפנאי וסוף השבוע – חייבות להיות ממוקדות בירדן.

• מספרים על ראש־הממשלה רבין, שממש קשה להזיז אותו מבורסת האווירה של חוסיין. גם מספרים, שלקראת כל פגישה בארמון רבין שרוי במצב רוח מצוין. הוא ממש אוהב את המלך.

אינני מומחה למצבי הרוח של ראש־הממשלה או של כל אחד אחר. אבל אני יכול לאשר את העובדה הכללית, שכל ישראלי, שפגש את המלך חוסיין, ושדיברתי איתו, סיפר שהפגישה ממש ריתקה אותו, ושהוא יצא מוקסם מאישיותו של המלך.

אני יכול להוסיף, שמאז שהתמניתי לתפקיד, הרבה ישראלים פונים אליי ומשתפים אותי בחוויות שלהם, ואני קולט מכל עבר גלים של אהדה ושל הערצה למלך הירדני. וכשאני מנסה לעמוד על טיבה של ההערכה הזאת, אפשר לשמוע את הישראלים מדברים על מלך אמיץ, חם, נעים הליכות ובעל תוכמה מדינית נדירה.

• הוא המלך הוותיק ביותר בעולם.

כתוצאה מכל התכונות האלה אני רוצה לציין, שבדקתי גם תוצאות של סקרים לגבי הפופולריות של המלך חוסיין בציבור הישראלי. היא עצומה. וזה אחד הגורמים לכך שהשלום הישראלי־ירדני נתמך מקיר לקיר. תודה לאל, אין אצלנו ויכוח על השלום עם ירדן.

• שאלה אישית: חלמת שנים ארוכות על השלום עם מצרים, וכשהגיעה אליך ההצעה להיות השגריר (השלישי) בקהיר, יצאת לשם בהתלהבות. כעבור שנתיים, כשעלה הליכוד לשלטון, התפטרת. מה יקרה אם בעוד שנה וחצי שוב יעלה הליכוד לשלטון? אתה לא מזוהה עם עמדותיו הפוליטיות.

אני רוצה לומר שני דברים: הדבר הראשון הוא, שאינני רואה צורך ואין בי רצון להיכנס לספקולציות על החלפת הממשלה. יש היום ממשלה בירושלים, וזאת העובדה הקובעת לגביי.

שנית, אני רוצה להביע את דעתי האישית בנושא הזה. אני חושב שהקונסנזוס הלאומי שלנו מספיק רחב, כדי ששגריר ישראלי יוכל לייצג בעמאן כל ממשלה אפשרית.

יחד עם זאת בסוגיית היחסים הישראליים־ערביים הציבור הפוליטי בארץ מקוטב באופן חריף מאוד. על כן אני מאמין באמונה אישית, שבשאלה של נציגות בארץ ערבית כל ממשלה תבחר לה את הנציג שמתאים לעמדתה.

• לא ענית לי. מה תעשה אם הליכוד ינצח? תתפטר שוב?

אני בהחלט חושב שעניתי לך.

לאחר המינוי שלי התקשרתי למועמד האחר, אפרים הלוי, וקיבלתי ממנו תידרוך יסודי ומפורט, שיעזור לי מאוד במילוי התפקיד

הירדנים מעבירים לנו כל הזמן מסרים: אל תגזימו, התיירים הישראליים אינם כל כך גרועים

תצלום: ציפי מנשה

שמיר: לא אחזור לירושלים בסוף השבוע

משרד החינוך התרבות והספורט

איגרת לתלמיד

בחינות בגרות לתלמידי י"ב תשנ"ה

מקצועות ללא חובת בחינה - לח"ב

ביום חמישי, י"ג בניסן תשנ"ה - 13.4.95
ייקבעו שלושה מקצועות ללא חובת בחינה

במקצועות אלה יוכלו התלמידים של כיתות י"ב שלא להיבחן.
מקצועות הלח"ב ייקבעו מתוך מקצועות החובה שהם:

אזרחות
אנגלית
הבעה עברית
היסטוריה
מתמטיקה
ספרות (בביה"ס הדתי, ספרות או מחשבת ישראל)
תנ"ך

* בכל מקצוע כלולות כל רמות הלימוד *

מעמדם של הציונים במקצועות הלח"ב - (ציוני בית-הספר) זהה בכל דבר ועניין (כולל לקבלה לאוניברסיטאות) לזה של הציונים הסופיים במקצועות שבהם תתקיימנה בחינות בגרות חיצוניות.
בתעודת הבגרות לא יהיה כל סימון שיזהה אותם.
תלמיד שיבחר להיבחן במקצועות הלח"ב, יוכל לעשות זאת,
במקרה זה יקבע ציונו הסופי, כמו בעבר, ע"י שקלול ציונו השנתי עם ציון הבחינה.
הסדר זה אינו חל על בתי ספר שאינם מוכרים לצורך מתן ציון שנתי,
על נבחני משנה ועל נבחנים אקסטרניים.

פרטים נוספים ניתן לקבל בטלמסר
מס' 03-5656063 ובמזכירות ביה"ס.

ישראל מאמינה בחינוך!

בית־הספר למשפטים
של המסלול האקדמי

נסגרת ההרשמה 31.3.95

המכללה למינהל

עד ה-30.3.95 ניתן לרכוש ערכת הרשמה. הכן כרטיס אשראי וחייג 03-6903520 (24 שעות ביממה) או מלא הספח. ניתן לקבל פרטים גם במענה קולי 03-6902028.

לכבוד: המסלול האקדמי של המכללה למינהל, מרכז הרישום,
רח' שושנה פרסיץ 9, תל אביב 61480.
☐ נא לשלוח אלי ערכת הרשמה לשנת תשנ"ו.
מצ"ב צ'ק ע"ס 65 ש"ח (כולל דמי המשלוח בדואר) לפקודת "המכללה למינהל".
שם: ______ טל: ______
כתובת: ______ מיקוד: ______

מיסודה של הסתדרות הפקידים

תחנת אינטרנט
שותפות בתחנה קיימת
או הקמת תחנה חדשה
פרטים והצעות נא
לפקסס 03-5349284
לידי המנכ"ל

כובעים
BEN LINE
הגיע
קונטיינר כובעים
דפוס משי
03-9245536

3.000
בוגרים
סיימו בהצלחה את לימודיהם
בבית-הספר למינהל עסקים
של המכון לפריון העבודה והייצור

והוכשרו להצליח בעסקים!
הצטרף/י גם את/ה
ללימודי יום ו'
במינהל עסקים בסיסי
מחזור 16 פתיחה: אפריל 95
8 חודשים כ- 190 שעות
פרטים והרשמה: ☎ 6920292, 03-6920220

האגודה הישראלית להנדסה כימית

הכנס השנתי הל"א
יתקיים בחוה"מ פסח, בימים ראשון ושני, 16-17.4.1995
בטכניון - מכון טכנולוגי לישראל
נושא הכנס: "מעבר מכלכלת חרם לכלכלה פתוחה"

מושבים:
* מחקרים בהנדסה כימית * סימולציה ובקרה * ממברנות
* ביוטכנולוגיה * ספיחה וקטליזה * תהליכים בתעשיה
* איכות הסביבה * פולימרים * ניהול וכלכלה

פינת תעסוקה:
* אינטל * חיפה כימיקלים * מפעלי נייר חדרה
* כייטמן * טבע * תעש
* ברן ענבר * מכתשים * תרכובות ברום

פרטים והרשמה: טלפון - 04-292818 פקס - 04-292008

הזמנה להציע הצעות

1. מוזמנות בזה הצעות לרכישת ציוד ומלאי חלפים ליצור מזגנים וקולרים וכן ציוד משרדי.
2. רשימת ציוד מפורטת ניתן לקבל במשרד הח"מ בין השעות 9.00-12.00 בימים א'-ה'.
3. הציוד נמצא במחסני חברת ממן באזור התעשיה באשקלון וניתן לראותו בתאום מראש.
3. הציוד נמצא במחסני חברת ממן באזור התעשיה באשקלון וניתן לראותו בתאום מראש.
4. תינתן עדיפות להצעה לרכישת הציוד כולו.
5. המעונינים מתבקשים להגיש למשרד הח"מ הצעה בכתב עד יום 20.4.95
ההצעה תפרט את פרטיו המלאים של המציע ואת הסכום המוצע כשהוא נקוב בש"ח וצמוד לדולר של ארה"ב.
6. להצעה יש לצרף ערבות בנקאית צמודה לדולר בתוקף לשלושה חודשים ובסכום השווה ל-10% מסכום ההצעה.
הערבות תחולט במקרה שמציע שהצעתו נתקבלה יחזור בו מהצעתו.
7. הציוד ימכר במצבו דהיום (AS IS) והח"מ או כל גורם אחר מטעמו לא יהיו אחראים למצבו.
8. אין הח"מ מתחייב לקבל את ההצעה הגבוהה ביותר או כל הצעה שהיא.
9. הח"מ שומר לעצמו את הזכות לנהל מו"מ עם כ"א מהמציעים בנפרד או במאוחד וכן עם אחרים לפי בחירתו ושיקול דעתו ובכל עת וכולל קיום תחרות ביניהם.
10. קיבול הצעה וכל הסכם כפופים לאישורו של בית המשפט המחוזי בתל־אביב־יפו.

אלון זבליק, עו"ד
בתפקידו ככונס נכסים
של החברה אמנה־קור
שרותי מיזוג אויר וקירור בע"מ
רח' שער העמק 1 נתניה
טל: 09-626993 פקס: 09-346612

הזמנה להציע הצעות

1. מוזמנות בזה הצעות לרכישת מכונית מרגם רנו 11 שנת יצור 89 מספר רישוי 46-060-89.
2. את המכונית ניתן לראות במחסני ארז, רח' החרש 20, ת"א.
3. הצעות בצירוף המחאה בנקאית בגובה 10% מערך ההצעה ניתן להגיש לח"מ עד ליום 4.4.95 בשעה 12.00
4. ההצעה תתייחס למכונית במצבה כמות שהוא (AS IS) כאשר ידוע למציע כי הח"מ אינו אחראי למצב המכונית ולתכונותיה.
5. הח"מ אינו מתחייב לקבל את ההצעה הגבוהה ביותר או כל הצעה שהיא, והוא שומר לעצמו את הזכות לנהל משא ומתן עם מציעים.
6. הח"מ יהיה רשאי לחלט את ההמחאה הבנקאית שתימסר על ידי מציע במקרה שהמציע יחזור בו מהצעתו.
7. המכירה כפופה לאישור ראש ההוצאה לפועל.

עמית דולב, עו"ד - כונס נכסים
רח' קלישר 30, תל־אביב 65257 טל: 03-5172376

הנדסת התקשורת

קיים מסלול נוסף המאפשר ללמוד ולעבוד בו זמנית

הרשמה לקראת שנת הלימודים תשנ"ו
תואר ראשון B.Sc.*
בהנדסת התקשורת

לאור ההתפתחויות בארץ ובעולם בתחום התקשורת והתקשוב, נבנתה תכנית לימודים ייחודית ועדכנית, המשלבת לימודים עיוניים ומעשיים בתחומים חדשניים בהנדסת התקשורת:

- תקשורת מחשבים
- תקשורת רדיו
- שידור ואותי (טלוויזיה)
- רכיבי תקשורת
- מיתוג ואבזור ומערכות תקשורת להלן

מפגשי מידע בתיאום מראש

– תכנית הלימודים תכלול את החידושים האחרונים בתחומי התקשורת. והסטודנטים יתנסו במעבדות חדישות ביותר.
– ניתן ללמוד גם קורסי העשר לקראת תעודת הוראה אוניברסיטאית.

במרכז קיימות מחלקות לימוד נוספות:
מערכות ממוחשבות • ניהול טכנולוגיה • חשמל ואלקטרוניקה, מכניקה ובקרה • תקשורת • תעודת הוראה אוניברסיטאית.

– קיימת אפשרות לקבל מילגה או מימון חלקי של שכר הלמוד.
* התואר, שיוענק על־ידי המרכז, מוכר באישור המועצה להשכלה גבוהה.

להרשמה ולמידע נוסף נא לפנות אל:
מזכירות רישום סטודנטים
רח' גולומב 52, ת"ד 305, חולון 58102
טל. 03-5028021, 03-5028910
א'-ה' 09:00-13:00
ו' 09:00-13:00, 15:00-17:00

המרכז לחינוך טכנולוגי חולון

לא תפחידונו

לכל הזרים, מכל הפלגים, המבצעים וזוממים פיגועי חבלה: כמה פעמים צריך לומר לכם: שבו בשקט.

כל מה שאתם יכולים לעשות, אנחנו יכולים לעשות רע יותר, הרבה יותר, וביותר מקומות.

יש לנו טרור משלנו, שבמיכבסת המלים הלאומית נקרא "הקטל בדרכים", וחלליו הם "נספים", והם חוצים את כל האוכלוסיות והמפלגות, והדיעות. יהודים, ערבים, חיילים, מתנחלים. לפעמים אנחנו גם מכחידים משפחות שלמות. רק בשלושת החודשים הראשונים של השנה הספקנו כבר להרוג כ־140 בני אדם.

● מוטאציות

אז לרבין היתה שוב התפרצות תורנית כנגד עלות ההתנחלות, ויוסי שריד נזכר לרגע מה שהיה פעם, ודיבר על פינוי המתנחלים מחברון. אז מה?

אפשר היה להגיע לשלום מלא עם העם הפלשתיני כבר לפני שנים אלמלא ההתנחלויות האלה, שהפכו להיות מרבלעות כוסניות. והגרועה שבהן היא בחברון ובקריית־ארבע.

מלחמת ששת הימים, עם הנצחון ההוא, התאווה לשטחים, השליטה בעם הפלשתיני, והנברווה הדתית – הולידה מוטאציה של ישראלים לאומנים קנאים, קוזאקים נגזלים, לרוב דתיים, מתנחלים איפה שבראש שלהם, ומכפישים את כל הממשלות. יוצרים במודע חיכוך בלתי־נמנע עם הערבים. והיה להם ארגון טרור משלהם, שמשום מה נקרא "מחתרת", שחבריו זכו להמתקות סיטונאיות על־ידי הנשיא ההוא, הרצוג.

ואלה הולידו מוטאציה משלהם. כהניסטים למיניהם, מטורפים, חסידי גולדשטיין מן הזן שהיינו רואים בבעתה בעמים אחרים. "מועצת יש"ע" מגדלת אותם, וכשלא נוח לה היא מגנה אותם בשפה רפה, אך לא מקיאה אותם מתוכה. כנראה שהיא זקוקה להם.

● על מי לא מגינים

בערה הייתי וגם זקנתי, וטרם ראיתי עיתונאי המזוהה עם הימין, מוכה או מאויים.

מה שכן ראיתי, לאורך כל השנים, את השוטרים לדורותיהם. לא נוקפים אצבע למען מפגיני "שלום עכשיו", שסבלו מהתנכלויות הימין, למען "הנשים בשחור", שמשך שנים עמדו כל יום שישי בכל מזג אוויר וזכו להתנפלויות, להתקפות ולעלבונות. כמה מהשוטרים השקיפו על התופעה החוורת הזאת בחיוכים נאלחים. שלא לדבר על הדחיפות, המכות וההתנפלויות על אורי אבנרי וחבריו.

המשטרה לא התאמצה מאד לגלות את האירגונים המתקראים "דב" ו"קשת", שהתנכלו לעיתונאים.

כנראה בגלל שנחום ברנע הוא עיתונאי כוכב, הורה שר המשטרה, משה שחל, לחקור בפרשת השוטרים שעמדו מנגד כאשר התנפלו עליו הבריונים.

בהזדמנות חגיגית זו, יואיל נא לקיים סידרת חינוך מאסיבית בקרב השוטרים בשטח, שנטיית ליבם לפעמים מציצה להם – שתפקידם לשמור על, לחלץ כל מי שמותקף, ולעצור מיד את התוקפים.

● תוחלת החיים עלתה

כל פעם שזוממים לעשות משהו ניכוי כלפי גימלאים, משמיעים קובעי המדיניות הכלכלית והחכרתית את המאנטרה שלהם: מה אתם רוצים. תוחלת החיים עלתה.

זוממים לשדוד אותך בקרנות־הפנסיה, בגלל משהו עתידני כמו "גרעון אקטוארי" – מה אנחנו יכולים לעשות. תוחלת החיים עלתה.

מרמים אותך ומספרים לך שבתוכנית החדשה תקבל אולי כמה פרוטות יותר, אבל תקבל עוד פחות שירותי בריאות אחרי חוק הבריאות, שכבר פגע בך; מה אפשר לעשות. תוחלת החיים עלתה.

אחרי שכבר הצליחו לגרום לפנסיונרים להתבייש שהם חיים בכלל, ולמרות שהפנסיה שלהם היא לא חסד של הממשלה, אלא כספים שלהם, למה שכבר לא יחלקו קובעי המדיניות בתיבות הדואר שלהם את החוברת EXIT (בעברית, "המיפלט האחרון")?

זו החוברת המדריכה איך להתאבד בצורה מוצלחת. לחוברת יצורפו מכתבי המלצה, שהנמענים, אם בני זוגם עוד בחיים, יעשו את זה בצמדים.

ואז, אין שארים. יש כסף, ולא נשמע יותר את התלונה: תוחלת החיים עלתה.

רוני מילוא: יותר סחבקי מצ'יץ'

● הפנסיה של רמון

חיים רמון, שעורר את מהומת הגרעון האקטוארי, והציע לגימלאים העתידיים הצעה שאי אפשר לסרב לה, שישלמו יותר לקרנות הפנסיה ויקבלו פחות פנסיה:

הוא לא יהיה נפגע, שכן הוא ייהנה מפנסיה תקציבית. זו שמשום מה אין לה "גרעון אקטוארי". פנסיה של שרים, חברי־כנסת, שופטים, ועובדי מדינה, שלא שילמו מימיהם אגורה אחת לשום קרן פנסיה, ומעסיקיהם, הממשלה, לא הפרישה למענם.

בעוד שהפנסיה של בני התמותה הפשוטים היא 70 אחוז משכרם (לא מהכנסתם) והיא קפואה, רק צמודה למדד – הפנסיה של החשובים תופחת והולכת, במקביל להעלאות השכר לשופטים, לח"כים ולבכירים. לדוגמא, חברי הכנסת עומדים לקבל תוספת של יותר מ־30 אחוז לשכרם.

והפנסיה הזאת ממומנת ממסינו. במקרים רבים פנסיונרים תקציביים מקבלים בפנסיה יותר ממה שהשתכרו.

על מקבלי הפנסיה הזאת לא אומרים: תוחלת החיים עלתה.

● ראש העיר שלי

כל מי שמתהלך בדיזנגוף צפונה מז'בוטינסקי, רודפת אחריו, על כל שעל, תמונתו של רוני מילוא, מודבקת על כל חלון ראווה של כל עסק, עם הכתובת: "רוני מילוא, ראש העיר שלי, עסקים, צפון תל־אביב".

בעלי העסקים באיזור זה מאמינים לתומם, כי פולחן אישיות מצחיק זה אולי יעזור להם בבקשותיהם החוזרות ונשנות לעירייה, לתאורה טובה יותר בלילות.

רוני מילוא, מרגע שנבחר, משתדל להיראות יותר סחבקי מקודמו צ'יץ' המתנשא. אז שיפסיק עם השטויות האלה. ואם הוא רוצה להיות גם ראש העיר שלי, שיפסיק להרשות ל"הילטון" להפחיד ולהטריד את הסביבה בפיצוצי הזיקוקין הוולגאריים שלהם.

לא מובן מדוע מרשה המשטרה לרעשים כאלה להשתולל באיזור מגורים.

דידי מנוסי

הַלְוָיָה בְּחֶבְרוֹן

„לְנֹכַח־כְּבוֹד־מֵת" לֹא הָסְּעוּ אֲרוֹנוֹת
בִּמְכוֹנִית אוֹ קָרוֹן
כִּי רַגְלֵי צָעֲדוּ הַמְלַוִּים – לְהַרְאוֹת
מִי שׁוֹלֵט בְּחֶבְרוֹן.

„וּלְנֹכַח־כְּבוֹד־מֵת" נֶהֶרְה הַלְוָיָה
בִּרְחוֹבוֹת רָאשִׁיִּים
וּצְרוֹרוֹת אֲבָנִים נִזְרְקוּ עַל מִסְגָּד –
נְקָמָה בַּגּוֹיִים!

„וּלְנֹכַח־כְּבוֹד־מֵת" עַל הַקֶּבֶר שֶׁל גּוֹלְדְשְׁטַיְין
אָמְרוּ תְּהִלִּים
שֶׁאוּלַי יְסַנֵּגֵר הַזַּצַ"ל בַּמָּרוֹם
עַל נִשְׁמוֹת חֲלָלִים.

„וּלְנֹכַח־כְּבוֹד־מֵת" עִתּוֹנַאי שֶׁנִּשְׁלַח
לְסַפֵּר לַקּוֹרְאִים,
נִבְעַט וְהֻכָּה מֵאָחוֹר – רַק שֶׁלֹּא
יְזֹהוּ הַפּוֹרְעִים.

„וּלְנֹכַח־כְּבוֹד־מֵת" הָרַב וַלְדְּמַן בִּקֵּשׁ
לְהַסְפִּיד וְלִנְאוֹם
אֵיךְ מֶמְשֶׁלֶת זָדוֹן, בְּרָאשׁוּת יִצְחָק רַבִּין,
תִּירַשׁ גֵּיהִנּוֹם.

וְהַנֶּגַע הַזֶּה (תֵּל־רוּמֵידָה וְשׁוּת')
מִתְפַּשֵּׁט וְגוֹעֵשׁ
כִּי מִעוּט קִיצוֹנִי הַבָּטֵל בְּשִׁשִּׁים
מְלַבֶּה אֶת הָאֵשׁ,

וּבוּקָה וּמְבוּקָה וְאֵין רֹאשׁ מֶמְשָׁלָה
שֶׁיָּבִין כִּי פִּתְרוֹן:
זֶה פָּשׁוּט לְסַלֵּק אֶת הַפֶּגַע הַזֶּה
(וּמִיָּד!) מֵחֶבְרוֹן!

נ.ב.

זֶה אוּלַי לֹא הוֹגֵן לְהַשְׁמִיעַ כָּל זֹאת
עֵת הַקֶּבֶר עוֹד לַח
כִּי בָּרוּר שֶׁכָּל רָצַח מֵאָז עַד עוֹלָם
מִתָּמִיד נֶאֱלָח.

לֹא הוֹגֵן, אַךְ אֶפְשָׁר וְזֶה דַּוְקָא יָעִיל
וְיַגִּיעַ עַד לֵב
עֵת מֵתֵינוּ נָחִים לְפָנֵינוּ – וַאֲנוּ
שְׁרוּיִים בִּכְאֵב.

הַלְוָיָה שֶׁל פֶּנְסְיָה

לְאִישׁ אֶחָד הָיְתָה אִשָּׁה וּשְׁמָהּ הוּא פֶּנְסְיָה
וְהוּא אָהַב אוֹתָהּ מְאוֹד, וְהִיא אוֹתוֹ,
וְהִיא הָיְתָה צְמוּדָה אֵלָיו מַמָּשׁ כַּדּוֹלָר
גַּם בְּבוֹאוֹ מֵעֲבוֹדָה, גַּם בְּצֵאתוֹ.

וּמִכֵּיוָן שֶׁבַּת־גִּילוֹ הָיְתָה בְּעֶרֶךְ
הֵם הִתְבַּגְּרוּ בְּיַחַד וּבְשִׂמְחָה גְּדוֹלָה,
רַק שֶׁהַפֶּנְסְיָה, מַה מּוּזָר, יָצְאָה לְפֶנְסְיָה
הַרְבֵּה יוֹתֵר מֻקְדָּם מִבַּעְלָהּ.

נוֹסָף עַל כָּךְ, תָּקַף אוֹתָהּ לְפֶתַע וִירוּס
עַד שֶׁנִּפְחָה נַפְשָׁהּ אֲבוֹי וּבְכְאֵבִים,
וּבַעְלָהּ נִשְׁאַר אַלְמָן־זָקֵן בְּלִי פֶּנְסְיָה...
וְכָאן גַּם סִפּוּרֵנוּ תַּם – – – אֲבָל וְאִם

מִפְלָט־אַחֲרוֹן שֶׁל הַנָּבָל – פַּטְרִיּוֹטִיזְם,
אָז גַּם מִפְלָט־אַחֲרוֹן וְהִצְטַדְּקוּת נוֹחָה
שֶׁל שׁוֹדְדֵי וּמְרִיקֵי קֻפּוֹת־הַפֶּנְסְיָה –
„תּוֹחֶלֶת הַחַיִּים שֶׁנִּתְאָרְכָה".

אוניברסיטת תל-אביב
החטיבה התיכונית של בית הספר להנדסאים
ע"ש יוסף ורבקה מאירהוף

ההרשמה לכיתות ט' י'
בבית הספר התיכון של אוניברסיטת תל-אביב

לשנת הלימודים תשנ"ו

תפתח ביום חמישי, ו' ניסן תשנ"ה 6.4.95, בשעה 07.00 בבוקר

על הנרשמים להביא:
1. ציוני תשנ"ד, תשנ"ה
2. 2 תמונות פספורט
3. תעודת זהות או העתק תעודת לידה

ניתן לקבל פרטים על בית הספר, או לקבוע סיור, בפנייה למזכירות, רח' חיים לבנון (האוניברסיטה) 30, רמת-אביב, טל' 6408702, (03)6414069 בימים א'-ה', בשעות 08.00-14.30, ביום ו' 08.00-12.00, או במשלוח הספח המצורף.

בית הספר התיכון של אוניברסיטת תל-אביב מציע:
- לימודי מדעים וטכנולוגיה ברמה גבוהה
- מעבדות מדעיות הנדסיות משוכללות
- רשת תקשורת אוניברסיטאית בינלאומית
- אוטונומיה לבגרות בטכנולוגיה ומדעים
- עבודות גמר במדעי המחשב והטכנולוגיה
- מסלול מואץ לבגרות ושילוב לימודים אקדמיים
- פרחי מחקר והוראה וטיפוח נושאי יזמות

בוגרינו צועדים בגאווה ...

לכבוד ביה"ס להנדסאים, החטיבה התיכונית,
רח' חיים לבנון 30, רמת אביב, 69978, פקס' 6407094
נא לשלוח לי פרטים מלאים על בית-הספר
שם.................. כתובת..................
גזור ושלח

לפ"מ

האוניברסיטה העברית בירושלים
המכינה ללימודים קדם אקדמיים ע"ש יוסף שאלתיאל

הרשמה למכינה קדם-אקדמית לשנת הלימודים תשנ"ו-מחזור אוקטובר 1995

נמשכת ההרשמה לשנה"ל תשנ"ו.
ההרשמה תסתיים ביום ה' ז' באב תשנ"ה 3.8.95

ייפתחו המסלולים הבאים:
1. מסלול מדעי הרוח והחברה
2. מסלול מדעי הטבע

סדרי הרשמה:
1. הרשמה וייעוץ ללימודים מתקיימים במשרדי המרכז, בניין בובר- רוסו הר-הצופים, חדרים 324, 325, בימים שני וחמישי בין השעות 08.30–14.00.

חובה להביא בעת ההרשמה:
תעודת זהות, אישור על שרות לאומי, אישור ממשרד החינוך על ציוני בגרות (צילום + מקור) תלמידים שאין להם זכאות לבגרות יביאו אשור מביה"ס או ממשה"ח בציון המקצועות שעליהם להשלים על מנת להיות זכאים לבגרות, שתי תמונות (מועמדים שנבחנו בבחינה הפסיכומטרית יביאו את האישור לנבחן), 200 ש"ח דמי הרשמה.

2. מועמדים חייבים להבחן בבחינה פסיכומטרית הנתנת ע"י המרכז הארצי לבחינות והערכה, טופסי הרשמה לבחינה ניתן לרכוש בחנויות הספרים האוניברסיטאיות, ובחנויות ספרים "סטימצקי".

המועד האחרון שניתן להבחן בו בבחינה הפסיכומטרית הוא יולי 95.

בוגרי המכינה, בעלי זכאות לתעודת בגרות, יתקבלו לאוניברסיטה העברית בקבלה ישירה ללא בחינה פסיכומטרית אם יעמדו בתנאים שלהלן:
1. בעלי ציון מכינה משוקלל 90.00 ומעלה יתקבלו לכל התחומים במדעי הרוח (לחוציא חינוך). לפקולטה לחקלאות בחוגים: גידולי שדה וירקות, הגנת הצומח, מדעי בעלי החיים, מדעי הקרקע והמים מטעים וצמחי נוי. לפקולטה למדעי הטבע בחוגים: מדעי כדור הארץ, מתמטיקה ופיסיקה.
2. בעלי ציון מכינה משוקלל 95.00 ומעלה יתקבלו לפקולטה למדעי הטבע בחוגים: ביולוגיה וכימיה. לפקולטה למדעי החברה בחוגים: גאוגרפיה, יחסים בין לאומיים. מדע המדינה, סוציולוגיה וסטטיסטיקה. לפקולטה למדעי הרוח לחינוך ולבי"ס לעבודה סוציאלית.

לקבלת מידע נוסף וייעוץ – ניתן לפנות בכתב או אישית אל המרכז ללמודים קדם אקדמיים, האוניברסיטה העברית בירושלים הר-הצופים, ירושלים 91905, טלפון 02-882448-9 02-882468.

לפ"מ

המדרשה לחוקרים פרטיים וקציני בטחון בישראל
נוסדה ב-1982

בהנהלתם של יחיאל מור ומנשה גולן נצ"מ גימ'
בחסות האיגוד הישראלי של משרדי החקירות
החלה ההרשמה לקורס שייפתח בת"א באפריל 1995

חוקרים/ות פרטיים וקציני/ות בטחון

בנושאי חקירות: חקירות כללי; תשאול-תחקור • פסיכולוגיה של החקירה • אבחון מידע • חקירות ביטוח-נזיקין • נפגעי גוף בתאונות דרכים • תבות מעבידים • חקירות כלכליות וכספיות • איתור רכוש ונכסים • חקירות אישות (נישואין, גרושין) חקירות מבצעיות-מעקבים ותצפיות • חקירות פליליות • איסוף מודיעין • חוק ומשפט • פוליגרף, גרפולוגיה • מניעת האזנות, ציוד אלקטרוני • אבטחת מידע במחשבים • ריגול תעשייתי • שפת גוף •
בנושאי בטחון תעשייתי: תורת הבטחון והאבטחה • פעילות קציני בטחון במוסדות • הכנת תיק שטח • עקרונות האבטחה מעגלים •

לקביעת ראיון אישי לפנות: למשרדי המדרשה ברח' ביאליק 31, ר"ג, טל. 03-6721647, 6746768, 6701410, 03-6736368 בשעות 08:00-16:00
החלה ההרשמה לקורסים:
חיפה- 04-629953, נצרת- מכללת נצרת עילית, יזרעאל 06-577544
חדרה- מכללת "מנשה" 06-322720, באר-שבע- מכללה למנהל 07-233031

תחזירו לנו מוצץ אחד וקחו שנים

לאחר שהסדרה הראשונה של מוצץ זה מתוצרתנו יצאה לשוק, הוחלט לתקן את החיבור בין הבסיס לבין הבלון עקב תקלה שהתגלתה בשנים מתוך אלפי המוצצים שיוצרו. בשל האחריות הבלתי מתפשרת לאיכות השירות לצרכנינו, אנו מבקשים מכל מי שקנה מוצץ זה להפסיק לחלוטין את השימוש בו, להחזירו ולקבל בנוקומו 2 מוצצים מתוצרתנו לפי בחירתו.

איך תזהו את המוצץ? לפי הציור (שימו לב למגן הפה המלבני עם 2 החורים).

כיצד תתבצע ההחלפה? שלחו אלינו את המוצץ בדואר אל: דגניה סיליקון בע"מ, דגניה ב' 15130. או התקשרו אלינו- 08/766712 וננחה אתכם כיצד לנהוג.

אנא פנו אלינו בכל שאלה:
Degania Silicone
דגניה סיליקון בע"מ. טל: 06-766712

עיריית קרית אונו

הצעה לרכישת ציוד מרפאות שיניים

עיריית קרית אונו מזמינה להציע הצעות לרכישת ציוד מלא של שתי מרפאות שיניים במצב תקין.
בדיקת טיב הציוד וטיפולו יחולו על המציע.
עיריית קרית אונו אינה מתחייבת לקבל הצעה הזולה ביותר או הצעה כל שהיא, והיא תהיה רשאית לנהל משא ומתן בכל שלב שהוא ולקיים תחרות בין המציעים או חלקם.
ניתן לתאם סיור במרפאה עם מר ליאור מלמד מחי' נכסים וארכיב בטל' 03-5356765.
הצעות ניתן להגיש במעטפה בצירוף המחאה בנקאית בגובה 10% מערך ההצעה - לטובת עיריית קרית אונו.
מועד אחרון להגשת ההצעה 10.4.95.
על המעטפה יש לציין: הצעה לרכישת ציוד מרפאות שיניים.

דרור בירנבאום
ראש העיר

מדינת ישראל
משרד המשפטים
אגף האפוטרופוס הכללי
ירושלים

הודעה בדבר מכירה פומבית של תכשיטים ודברי ערך

האפוטרופוס הכללי מודיע בזה כי ביום 9.4.95 בשעה 13:30 תערך מכירה פומבית של תכשיטים ודברי ערך.
המכירה תתקיים בבית ציוני אמריקה רח' דניאל פריש 1, תל-אביב. (אולם גרינוולד).
תצוגה מוקדמת של הפריטים המוצעים למכירה תהיה בין השעות 09:30–13:00 בכתובת הנ"ל.
על הקונה לשלם במזומנים ובשקלים בלבד.

ירושלים, 22.3.95 שמואל זיו, מרכז

מכרז למכירת מקרקעין

מוצע למכירה נכס מקרקעין ברח' אבולעפיה 36 הידועים בתור גוש 30048, חלקה 104, ספר 1015, דף 621 בירושלים. בשטח כ-90 מ"ר. המקרקעין ימכרו במכרז פתוח אליו יוזמנו כל המציעים. פרטים בדבר תנאי המכרז והמכר ניתן לקבל במשרד עו"ד יצחק סלומון ברח' החבצלת 15 ירושלים, טל. 02-249755/3, פקס. 02-255921.

יצחק סלומון, עו"ד

"שופע" חברה ליצור ושיווק ארוחות מוכנות (1984) בע"מ

הצעה למכירת רכב

2 טנדרים סובארו - שנת ייצור 90
1 טנדר סובארו - שנת ייצור 92
לפרטים נוספים נא לפנות ליעקב שגיא 052-454328

הזמנה להציע הצעות מחברת מחשבים למכירה:

סיטרואן BX/TRS 1900 אוטומטית, מנוע 1905 סמ"ק, 35-129-04, 1992, הגה כח, כ"מ, ח"ח, רב-בריח, מזגן, רדיו טייפ, אזעקה, 76,000 ק"מ, צבע: אפור כהה.
את הרכב ניתן לראות במגרש החניה - מאחורי דואר השמונאים, רח' ארניה, ת"א.
טפסים להגשת הצעות ופרטים נוספים ניתן לקבל אצל: אורי שטרן, טל: 5631172, 03-5610777.
הצעות חובה להגיש, על גבי טופס הצעה במעטפה סגורה עד ליום ב', 28.3.95 שעה 15.00, בצרוף המחאה בנקאית בגובה 10% מסכום ההצעה, אשר תשמש כפקדון למילוי התחייבות, אם המציע יחזור בו מהצעתו.
אין החברה מקבלת על עצמה אחריות כלשהיא לתקינות הרכב, ואין החברה מתחייבת לקבל את ההצעה הגבוהה או כל הצעה אחרת.
הקניה לפי המצב לעיל על אחריות הקונה בלבד.

מכללת אחוה מציעה לשנה"ל תשנ"ו 95/96

מכללת אחוה בכיוון שלך

חיי קמפוס באוירה אקדמית * ייעוץ מקצועי ויחס אישי
הסעות * אפשרות למילגות * מעונות * פעילות חברתית

א. לימודים לתואר B.A. באחריות אקדמית של אוניברסיטת בן-גוריון בנגב בתחומי הלימוד הבאים:

מדעי הרוח: לשון עברית, ספרות עברית, הסטוריה כללי B.A.
מדעי החברה: מדעי ההתנהגות, כלכלה-מנהל עסקים גאוגרפיה ופיתוח סביבתי, חינוך, מתמטיקה
בטלפון ישיר: 08-588050

ב. לימודי האוניברסיטה הפתוחה לתואר B.A.
בתחומים: מדעי החברה, מדעי הרוח, מדעי הטבע והחיים, מדעי החברה מסלול דו-נושאי.
בטלפון ישיר: 08-588050

ג. הכשרת עובדי הוראה לתואר B.Ed.*
לימודים עפ"י הדגם האקדמי המקיים בתום שלוש שנות לימוד תואר מורה בכיר מוסמך. עם קבלת ההכרה מהמועצה להשכלה גבוהה, ניתן יהיה להשלים לתואר B.Ed* בשנה הרביעית.
בטלפון ישיר: 08-588016

ד. המרכז להשתלמויות מורים
– קורסים עפ"י הדגם האקדמי לתואר B.Ed.*
– הרחבת הסמכה, תוספת התמחות והסבה
– מגוון קורסים ייחודים בתחומי דעת והדרכה.
יום פתוח להיכרות והרשמה יערך בתאריכים: 4.7.95, 6.4.95
בטלפון ישיר: 08-588016/18/13

ה. מכינות
– מכינה קדם-אקדמית במדעי הטבע, במדעים מדוייקים, במדעי החברה ובמדעי הרוח
– מכינה דו-שלבית
בטלפון ישיר: 08-588030/31/06

* הוגשה בקשה למועצה להשכלה גבוהה.

מכללת אחוה - עמל 1, מ"א באר-טוביה
ד.נ. שקמים 79800 טל. 08-588044 פקס. 08-501626
עמל 1

להיות מורה עם תואר אקדמי

לימודים לתואר אקדמי ראשון "בוגר הוראה" B.Ed. לתעודת "מורה מוסמך בכיר".

מסלולי הכשרה להוראה

חגיל הרך
- גננות
התמחויות:
פסיכולוגיה התפתחותית
חינוך מיוחד
- גננות-מורות לכיתות א', ב'
התמחויות:
פסיכולוגיה התפתחותית
חינוך יצירתי

ביה"ס היסודי
התמחויות:
תרבות ישראל
ספרות
מדעי הטבע
מתמטיקה
שפה ערבית ומזרחנות
(אישור הוראה ל-ז', ח')

חינוך מיוחד

◆ **ביה"ס העל-יסודי** (ז'-י')
התמחויות:
ספרות-מקרא-לשון
היסטוריה של עם ישראל
היסטוריה כללית
ביולוגיה-כימיה
אנגלית
מתמטיקה-פיזיקה
חינוך מיוחד

◆ **אפשרות נוספת:**
- השלמת לימודים לתואר ראשון (B.A) באוניברסיטת ת"א

הסבת אקדמאים להוראה בכל המסלולים

ברכות למסלולים להכשרת מורים
– לחינוך גופני ותנועה
– מחול ותנועה
שקיבלו הכרה כמסלולים אקדמים ע"י המועצה להשכלה גבוהה.
נפתחה ההרשמה להשלמה לתואר B.Ed.

המכון לחינוך גופני, תנועה ומחול
התמחויות:
חינוך גופני ותנועה
מחול ותנועה

ביה"ס לאמנויות הבמה
(מסלול תלת-שנתי)
התמחויות:
משחק
הדרכה ובימוי

פרטים והרשמה:
ניתן לרכוש את ערכות ההרשמה במכללה בחנות "הימכללון", בימים א'-ה' בין השעות 08:00 עד 16:00 וביום ו' בין השעות 08:00 עד 12:00. המעוניינים לקבל חומר הרשמה בדואר יפנו לכתובת:
מינהל תלמידים - המכללה לחינוך סמינר הקיבוצים, דרך נמיר 149, ת"א 62507.
יש לצרף המחאה (צ'ק) ע"ס 60 ש"ח לפקודת סמינר הקיבוצים, ולציין את מטרת הלימודים:
לימודים לקראת הכשרה להוראה (שנה א') או לימודי השלמה לתואר בוגר הוראה B.Ed.
פרטים נוספים אפשר לקבל בטל: 03-5653303

מכללה לחינוך סמינר הקיבוצים
דרך נמיר 149 תל-אביב

HÖTELCONSULT SHCC
Swiss Hotel and Catering Colleges
Jointly offered by
UNIVERSITY OF MASSACHUSETTS

לימודי מנהל במלונאות

תנאי קבלה: בשפה האנגלית, בשוויץ ו/או ארה"ב.
- לימודים לתואר B.A. (3–4 שנים)
- לבוגרי אוניברסיטה מסלול מיוחד (שנה בלבד)
- לבוגרי ביה"ס: תדמור וכו'- השלמה לתואר B.A
הזמנה לסמינר
מרצה אורח Mr. HERVE FOURNIER-DIRECTOR
תל-אביב: מלון שרתון (רח' הירקון 115) ביום ב' 3.4.95 בשעה 19:30
חיפה: מלון דן פנורמה (מרכז הכרמל) ביום ג' 4.4.95 בשעה 19:30
הכניסה חופשית
לפרטים נוספים: הנציג בישראל מ. קמינסקי
טל 03-5593313 פקס 03-5563721

נופש פעיל 03-6740268
קורס מצילי בריכה
ביום א' – 2.4.95
בשעה: 11:00
טל': בערב 03-6478313
בפיקוח מקצועי של משרד העבודה

הטכניון
המכון הטכנולוגי לישראל

אולימפיאדה ארצית במתמטיקה
ע"ש פרופ' י. גרוסמן ז"ל
לתלמידי כתות י"א-י"ב וחיילים

בהמשך להודעה למנהלי בתי הספר, האולימפיאדה השנתית במתמטיקה ע"ש פרופ' י.גרוסמן ז"ל,

תתקיים ביום שישי כט' באדר ב' תשנ"ה, 31.3.1995, בשעה 10.30

על המשתתפים להתאסף בכניסה הראשית לבנין אולמן, קרית הטכניון, נוה שאנן, בשעה 10.00

האקדמיה למוסיקה ולמחול
בירושלים ע"ש רובין

הרשמה לשנת תשנ"ו

הפקולטה לאמנויות הביצוע
כלי מקלדת, כלי תזמורת, כלי פריטה, אמנות השירה, לימודי בארוק, ג'אז.

הפקולטה לקומפוזיציה, ניצוח וחינוך מוסיקאלי
קומפוזיציה, ניצוח תזמורת וניצוח מקהלה, מוסיקה אלקטרואקוסטית, שימושי מחשב במוסיקה, הכשרת מורים לבתי"ס.

הפקולטה למחול
כלס קלאסי, מחול מודרני, כוריאוגרפיה, סדנאות ביצוע, מסלול מיוחד לתנועה וכתב-תנועה.

הלימודים לקראת תארים אקדמיים מוכרים:
B.MUS, B.ED.MUS., B.DANCE., ARTIST DIPLOMA, M.MUS.
וכן לקראת M.A.MUS., B.A.MUS. בשיתוף האוניברסיטה העברית.

תנאי לימודים אישיים, מותאמים לסטודנט.
מלגות מיוחדות לנגני קרן, ויולה ואבוב.

בחינות כניסה: 13-9 באפריל 1995

מידע והרשמה: האקדמיה למוסיקה ולמחול קמפוס גבעת רם, ירושלים. טל 02-759...
טלפון 24 שעות: 02-294466

החלה ההרשמה

למכללה הטכנולוגית של חיל החימוש לשנת הלימודים תשנ"ו

למסלול: תיכון

צה"ל מציע לך לימודים במגמות:
- מערכות אלקטרוניקה וחשמל ברכב
- מערכות מכונאות רכב
- אפשרות ללימודי המשך במסלול: טכנאים הנדסאים

הלימודים בתנאי פנימיה ובפיקוח משרד החינוך ומשולבים בפעילות העשרה מגוונת: חוגים, טיולים, ספורט וכו'.

יום הורים יתקיים ביום שני 10 באפריל בשעה 14:30

תנאי קבלה
- נערים בני 15.5-17 בוגרי כיתות ט', י'
- מעבר בחינות ובדיקות רפואיות.

השוחרים פטורים משכר לימוד ומחוייבים בדמי שכלול בלבד - 360 ש"ח
כשוחר במכללה הינך זכאי לכלכלה מלאה, מדים, ספרי לימוד, טיפול רפואי. דמי כיס חודשיים ותעודת שוחר.

פרטים והרשמה בכל לשכות הגיוס האזוריות
ובטלפונים: 9685272 / 9684630 - 03, פקס: 03-9685272

פועלי כל העולם: עם ישראל חי בחטא

דבר אחר

המערכת:
דני קרמן, שלמה ניצן,
יאיר גרבוז, אביב אלחסיד,
תומר קרמן, אורי קרמן,
תרזה איזנברג, ואבנר כץ -
אלא מה.

המוסף הסאטירי הנפוץ ביותר במדינה • גליון מספר 579 • 24 במארס 1995 • כ"ב באדר תשנ"ה • מוקדש ליצחק רבין, שעדיין לא ברור בכמה מדרגות מס תעלה הפופולריות שלו

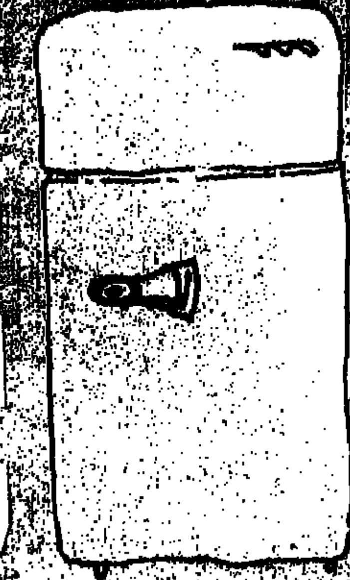

עולים חדשים שאבא שלהם יהודי ואמא שלהם נוצרייה, יקבלו פריז'ידר נוסף בלי מיסים, כדי שאם הם ימותו, המשפחה שלהם תוכל להמשיך להחזיק אותם בבית

בייגה שוחט הפיק לקחים מחלוקת הטלוויזיות הצבעוניות של יורם ארידור:

בייגה: הציבור הוא חכם והוא לא רוצה שיחליטו בשבילו. לכן החלטנו שהכי טוב זה לתת כסף – ושכל אחד יקנה לו לבד מה שהוא רוצה

אלף בית

א: קראת שהממשלה החליטה להילחם בתאונות דרכים?
ב: קראתי.
א: נו, ומה אתה אומר?
ב: אני שואל, אם כך, למה העלו את מחירי התחבורה הציבורית?
א: זה היה עוד בזמן שהממשלה תמכה בתאונות דרכים.

אלף בית

א: תגיד, מה דעתך על זה ששר האוצר התחיל בכלכלת בחירות?
ב: אני לא מתלהב מזה, אבל זה יותר טוב מאשר ששר הביטחון מתחיל במלחמת בחירות.

מכתבים

שלום רב,

שבועיים לפני חג הפסח הממשמש ובא עלינו לטובה, הודיע שר האוצר שהחל מראש השנה בשלם חמישה אחוז פחות מס הכנסה. ושאלתי היא: האם זה נחשב כשי לראש השנה או שזה גם שי לפסח?

ש.ז. לש

מלחמתו הפנימית של י. בתאונות הדרכים

סיפורו המדהים של אזרח שנסע 160 קמ"ש בכביש הערבה, עד שיום אחד גילה שהוא בעצם שוטר סמוי במשטרת התנועה הארצית. מיד הוריד את עצמו מהכביש, עצר את עצמו, כבל את עצמו, הישעה את עצמו, נזף בעצמו, גער בעצמו והביע השתוממות. "אחר־כך המשכתי לנסוע 160, אבל בתפקיד".

אגדי דבר־אחר

המשיח נולד לאבא יהודי ואמא נוצרייה

בבתי הקברות היהודיים אי אפשר לקבור אותו כי הוא נחשב לנוצרי; בבתי הקברות הנוצריים אי אפשר לקבור אותו כי הוא נחשב ליהודי; וכיוון שלעולם אי אפשר יהיה לקבור אותו, הוא יחיה לעד, ולכן הוא המשיח.

למכירה **מזרק יד שנייה**
(ביד הראשונה כבר אין מקום)
לפנות לאלי

ברגע האחרון ◄◄ ברגע האחרון ◄◄ ברגע האחרון ◄◄ ברגע האחרון ◄◄ ברגע

גדר ההפרדה בין ישראל לאוטונומיה תיבנה משאריות של מכוניות גנובות

אם יהיה שלום בין ישראל לאיראן, צפויה התפתחות גדולה לבני־ברק

כפר מקלט ראשון של שוטרי תנועה מוסווים יוקם בגליל

[illegible]

שר הצליח להדליף את הידיעה על התוכנית הכלכלית מבלי [illegible]

שר זכור: אי ידיעת אינפורמציה אינה פוטרת מהדלפה

הנה, הנה, השטיח בא

21 מופלאים מצדיעים למופלא מכולם

באחרונה עושה יו"ר ועדת הכספים לשעבר, אברהם שפירא, צעד חשוב כדי להיכנס לפנתיאון המכובד ביותר בעולם העסקים, פנתיאון אקסקלוסיבי של קומץ מעוטי סגולה, אשר אנשי עסקים רבים וטובים מהארץ ומהעולם כולו לא הצליחו להיכנס לתוכו.

יש שהביעו חשש כי יו"ר ועדת הכספים לשעבר לא יצליח להתכבד בכבוד המגיע לו בעודו בחיים.

יש כאלה שעדיין חוששים.

"דבר אחר" מצטרף לחוששים ופורש בפני שפירא את שטיח הכבוד. בימים כתיקונם, אין ספק כי שפירא היה מצליח לארגן לעצמו שטיח כזה בעצמו. "דבר אחר" שמח, על כן, שהוא יכול להיות לעזר אפילו לאישיות שתמיד יודעת לעזור לעצמה לבד.

פנינו, אם כן, לכל חברי המועדון הסגור הזה בבקשה שכל אחד יארוג פיסת שטיח קטנה, וניתן לומר בפה מלא: ההיענות היתה מעל לכל מצופה. לא נותר לנו אלא לאחות את הפיסות אחת לרעותה והתוצאה הרי היא לפניכם.

פרשת השבוע

שמיני

מאת מנחם בקר

שבת זו, הסמוכה ל"שבת החודש" (שתחול אי"ה בראש־חודש ניסן), קרויה "שבת פרה" — על שום שקוראים בה ל"מפטיר" (בספר־תורה מיוחד) פרשת פרה אדומה, העוסקת במצוות טיהור טמאים בימים שבית־המקדש היה קיים (במדבר יט, א' – כ"ב).

קריאה זו של פרשת פרה אדומה — בתום קריאת פרשת השבוע — באה להזכיר לנו מדי שנה לפני ראש־חודש ניסן, שבימי הבית נהגו אבותינו להכריז סמוך לחג הפסח על טיהור הטמאים במי־האפר של פרה אדומה, כדי שיוכלו לעלות להר הבית ולהקריב קרבן־פסח בטהרה ביום י"ד בניסן.

★

לדברי חז"ל במסכת פרה (פרק ג', משנה ה'), נעשו בישראל מימי משה והלאה תשע פרות אדומות. הראשונה עשה משה במדבר; השנייה עשה עזרא הסופר, שעלה מבבל בשנת שבע לארתחשסתא מלך פרס (עזרא ז', ז'), שהיא שנת 458 לפני מניין העמים (כששים שנה אחרי כינונו של הבית השני); ושבע פרות נוספות נעשו על־ידי כוהנים גדולים בימים שלאחר עזרא. ומוסיף בעניין זה הרמב"ם (רבי משה בן מימון: 1135 — 1204) בספרו "משנה תורה", הלכות פרה אדומה (ג', ד'), שהפרה העשירית יעשה אי"ה המלך המשיח, בבוא הגאולה השלמה על ישראל.

"ואת החזיר, כי מפריס פרסה הוא... והוא גרה לא יגר" (י"א, ז')

הפרשן והפייטן השנון, עמנואל הרומי (1260 — 1330), כותב בספרו "מחברות עמנואל": הקמצן משול בעיני לחזיר. שהרי הוא — כדומה לחזיר — "מפריס פרסה": נכון הוא להלך ברגל כמה וכמה פרסאות כדי לחסוך להוצאות נסיעה; "והוא גרה לא יגר" — אך לעולם ימנע עצמו מלתת מכספו לצרכי צדקה (המלה "גרה" מתפרשת כאן במשמעות של מטבע־כסף, על־פי הכתוב בשמות ל', י"ג "עשרים גרה השקל").

ממידרשי חז"ל

"ותצא אש מלפני ה' ותאכל אותם, וימתו לפני ה'" (י', ב')

בשביל ארבעה דברים (= בגלל ארבעה חטאים) מתו בניו של אהרן, וכולם כתוב בהם "מיתה": א) על שנכנסו שתויי־יין במקדש (= באוהל מועד שבמשכן); ונאמר (י', ט'): "יין ושכר אל תשת, אתה ובניך אתך, בבואכם אל אוהל מועד, ולא תמותו" (ואף־על־פי שהוראה זו נאמרה לאהרן אחרי מות בניו — נענשו על כך נדב ואביהוא, בני אהרן, כי היה עליהם לדעת שאין זה דרך כבוד לשמש בקודש, כשהם שתויי־יין). ב) על־ידי שנכנסו (לאוהל מועד) בלא רחיצת ידיים ורגליים; ונאמר: "בבואם אל אוהל מועד ירחצו מים ולא ימותו" (שמות ל', כ'). ג) על־ידי שנכנסו מחוסרי־בגדים (= לא לבשו מעיל תכלת בשעת העבודה), ונאמר: "והיה על אהרן (= ילבש את המעיל) לשרת, ונשמע קולו... ולא ימות" (שמות כ"ח, ל"ה). ד) ועל־ידי שלא היו להם נשים ולא היו להם בנים (= לא קיימו מצוות פרייה ורבייה); ונאמר: "וימת נדב ואביהוא... ובנים לא היו להם" (במדבר ג', ד').

חסידים מספרים

דרכי־נועם של רב וגדול בישראל

רבי אליהו חיים מייזל (1821 — 1912) היה מגדולי הרבנים באירופה במחצית השנייה של המאה הי"ט ובראשית המאה הזאת. כארבעים שנה (1873 — 1912) ישב על כסא הרבנות בקהילת לודז' (בצפון־מערב פולין), שדרו בה רבבות יהודים; וגבר גדולתו בתורה התפרסם רבי אליהו חיים כגבאי־צדקה פעיל ונמרץ. בכל ימות השנה היה מכתת רגליו לבתיהם של עשירי העיר כדי להתרימם להחזקת מוסדות־החסד של הקהילה ולמען עניים נצרכים, שפנו לעזרתו.

★

פעם הגיעה לביתו של רבי אליהו חיים אשה אחת והניחה על שולחן הרב עוף מוכשר, שלא נמצאה בבטנו מרה. במקרים אלה מקובל מדורי־דורות, שמלקקים בבטן העוף במקום שהמרה מונחת שם; ואם טעם המקום נמצא מר — סוכה בעליל שהיתה שם מרה, והעוף כשר לאכילה.

הרב מייזל הציע לאשה, שתלקק בלשונה בבטן העוף, ואחר־כך שאל אותה אם הרגישה בלשונה טעם מרירות.

מיד פרצה האישה בבכי רועש וקראה: מר לי מאוד, רבינו הנני אלמנה ענייה, ובני יחידי מרותק למיטת חליו זה שבוע ימים. וכשבא אצלי הרופא, ציווה לבשל בכל יום לילדי החולה מרק־עוף. והנה לוויתי סכום כסף אצל שכנים רחמי־לב וקניתי לילדי עוף זה. ועתה, רבי, מה אעשה, אם חלילה לא יוכשר העוף שבידי?!

★

רבי אליהו חיים קם ממקומו, כי נכמרו רחמיו על האשה הבוכייה, הוציא ספר "שולחן ערוך" מארון הספרים ועיין בו שעה קלה. לבסוף פנה אל האשה וקרא: אם זה מר, העוף כשר! ומיד הוסיף הרב בנימה אבהית: לכי מיד לביתך ובשלי לילדך החולה מרק חם, כמצוות הרופא. ויהי רצון, שהקדוש־ברוך־הוא ישלח לבנך רפואה שלמה במהרה!

המירדף אחר "המהנדס 2"

(המשך מעמוד 7)

משפחותיהם. מדי פעם, גם בלילות הגשם והקור, נערכים 'ביקורים ליליים' בבתי המבוקשים. בני המשפחה הקרובים והרחוקים מוזמנים לעתים קרובות לשיחות במימשל הצבאי. הקרובים הבוגרים מוצאים עצמם מפעם לפעם בבתי המעצר. בני משפחות המבוקשים לא זוכים לקבל רשיון עבודה בישראל וגם לא אישור יציאה לחו"ל.

הפעילות הזו אינה מובילה ללכידת המבוקשים, אבל היא מסייעת לצימצום מעגל הסייענים, ובעיקר — היא מאלצת את המבוקשים להתחפר עמוק במקום מיסתורם, ולחפש סייענים חדשים, שלא מבני משפחותיהם.

ההסכם עם אש"ף, שאיפשר פעילות חופשית לשב"כ הפלשתיני בשטחים, היה אמור להעניק לשב"כ הישראלי תיגבור מודיעיני במאבקו בחמאס. היום כבר ברור כי ישראל העניקה אשראי רב מדי לג'יבריל רג'וב ולאנשיו. התקווה לקבל מהם מידע על חוליות החמאס, אויבות הסכם השלום, התבדתה. בחברון, למשל, פועל השב"כ הפלשתיני באורח גלוי ממשרד שבמרכז העיר. אנשי השב"כ הפלשתיני בחברון כמעט ואינם מתאמצים לפעול נגד החמאס. הם עוסקים ברדיפה אחרי משתפי המעולה עם ישראל ובמריבות פנימיות. בצה"ל וגם בשב"כ אין כיום אשליות: המידע על ע'ולמה וחבריו לא יגיע מהשב"כ הפלשתיני.

ג'יהאד ע'ולמה, מפקד החוליה, הצטרף לאירגון החמאס בחודשים הראשונים של האינתיפדה, בהיותו תלמיד בבית הספר התיכון טארק אבן חוסיין. לפני שש שנים, עם סיום לימודיו, התמסר לפעילות הרחוב של האינתיפדה. הוא יידה אבנים ובקבוקי תבערה ואירגן הפגנות. עד מהרה הפך לאחד מפעילי הרחוב המרכזיים של החמאס בחברון.

משפחת ע'ולמה היא משפחה קטנה, חסרת השפעה ומעמד מיוחד במירקם החמולתי של חברון. ארבעת אחיו של ע'ולמה עברו כולם את מסלול הכלא הישראלי. שניים מהם — בחשד לקשרים עם אחיהם המבוקש. פאיז, אבי המשפחה, הוא בעל חנות לחומרי אינסטלציה, בסמוך לצומת הזכוכית, כמה עשרות מטרים מהמקום שבו רצח כנו את הוס ופרטוש.

בני המשפחה עוסקים במסחר, ונמנים עם המעמד הבינוני. יש להם בית, מכונית, ועסק מצליח. הבית ממוקם בשכונת ואדי קרון, שבין חברון לחלחול, מרחק של לא יותר מחמש דקות הליכה ממקום הפיגוע.

ג'יהאד ע'ולמה נעצר מספר פעמים מאז 1988, כל פעם לתקופה של כמה חודשים. בגיל 23 כבר צבר ותק של למעלה משנתיים בכלא. לאחרונה נעצר באוגוסט 93', ונכלא בכלא דהריה שבדרום הר חברון.

ב־12 בנובמבר 93', סמוך לחצות הלילה ובחסות ערפל כבד, נמלט ע'ולמה מהכלא, עם ארבעה מחבלים אחרים. הוא הצטרף לחוליית מבוקשי החמאס, שפעלה באותם ימים בחברון. כחות מחודש לאחר שנמלט, ב־6 בדצמבר, צורף לחוליה שרצחה את מרדכי לפיד ובנו שלום ז"ל, בצומת גבעת החרסינה שבסמוך לקריית ארבע.

מרבית חברי אותה חוליה של החמאס חוסלו או נעצרו בסוף שנת 93'. ע'ולמה וסגנו, טהאר קפישה, הצליחו לשרוד. מאז הפך ע'ולמה למחולל הטרור של הר חברון. מדי פעם הוא מגיח ממקום חורש הרג.

ב־21 בפברואר 1994, לא הרחק מצומת הזכוכית, הוא ירה מתוך מכונית נוסעת, ופצע באורח קשה את איגור שריימן ואת עופר גרינבאום, תושבי קריית ארבע. ב־17 במאי 94', סמוך לבית חג"י שבדרום חברון, נרצחו מיריות חולייתו של ע'ולמה מרגלית רות שוחט ממעלה לבונה ורפאל יאירי מקריית ארבע. ב־4 ביוני השליכה חולייתו רימון יד לעבר סיור צה"ל בכיכר גרוס שבמרכז חברון. ב־15 ביוני 94' הוא השתתף בירי לעבר רכב של כוחות הביטחון ורכב המינהל האזרחי ליד בית המימשל בחברון.

ב־7 ביולי, בכביש המוביל מצומת הזכוכית לקריית ארבע, הוא ירה לעבר רכב ישראלי. שרית פריגל, תושבת הקריה נהרגה, אביה ואחיה נפצעו. ב־27 בנובמבר אותה שנה, בסמוך לבית חג"י, רצחה חולייתו את הרב עמירם עולמי, רבה של ישיבת ההסדר בהתנחלות עותניאל. ב־16 במארס 95', שבוע לפני הפיגוע בצומת הזכוכית, ארבו חברי החוליה לרכב ליד המסגד הלבן, לא הרחק מהמיכללה האיסלמית. למרבה המזל, פיספסו קליעי הקלצ'ניקוב את המכונית.

טהאר שחאדה קפישה, נחשב ליד ימינו של ע'ולמה: השניים חברים עוד מתקופת בית הספר. קפישה עבר דרך דומה לזאת של ע'ולמה — פעילות רחוב, ישיבה בבתי כלא, כולל הבריחה המשותפת מכלא דהרייה ומהבית בשכונת אבו סנינה.

משפחת קפישה ידועה בחברון בזיקתה לחמאס. דודו של טהאר, השייח' חאתם קפישה, הוא אחד מראשי הזרוע הפוליטית של החמאס בחברון. הוא היה בין מגורשי מארג' זוהור. לשחאדה, אביו של טהאר, מפעל קטן ליצור נעליים, לא הרחק ממערת המכפלה, שם עבר טהאר מפעם לפעם.

צעיר אחר שהצטרף באחרונה לחוליה הוא חאמר נג'אתי יע'מור, בן 24, תושב חברון, הנושא תעודת זהות ישראלית. הוא בוגר בית ספר תיכון ומפעילי הרחוב של החמאס. ב־24 באוקטובר 94', ניסה, יחד עם שני צעירים, לחטוף את יהודה רוטלר מאלון שבות. חבריו לחוליה נעצרו, יע'מור נמלט, הפך למבוקש והצטרף לחוליה של ע'ולמה. הוא מתגורר בשכונת אלשיח' שליד הקסבה. לאביו מפעל ליצור נעליים, לא הרחק מצומת הזכוכית.

"אתם אשמים. הכנסתם אותו לכלא בגלל יידוי אבנים, שם הוא גוייס לעז א־דין אלקאסם", אמרו לי קרובי משפחתו בחברון.

הוותיק מבין המבוקשים הוא אוסאמה סולימן אבו טאה, בן 31, תושב דפית, הפועל בגרה ובמיוחד בהר חברון. גם הוא נע עם תיעוד ישראלי מזוייף. כן חברים בחוליה עארל חסן פלח, בן 23, צעיר נוסף ממשפחת קאווסמה, ואחר ממשפחת אבו עיישה.

בצה"ל ובשב"כ ממקרים את הפעילות בלחימה נגד חוליות החמאס הפועלות בגרה. "עובדתית לא הגענו למודיעין נקודתי, ולא הצלחנו להרוג את חברי החוליה", אומר אלוף פיקוד המרכז, אילן בירן. "אבל בסופו של דבר נגיע גם לחוליית חברון. בגרה פועלות כיום ארבע־חמש חוליות. שתיים־שלוש מהן גרמו לנו את מירב הנפגעים בשנתיים האחרונות. גם אם נחסל את כל החוליות — זאת הוכחנו — יש להניח שיהיו עוד חוליות. בשטח יש מוטיבציה ויש התארגנויות".

לראשי מערכת הביטחון אין אשליות. גם אם יחוסלו ע'ולמה וחבריו לא יהיה סוף לטרור בהר חברון. זו תהיה סגירת חשבון עם אחת החוליות המסוכנות, אבל רק פסק זמן עד להקמתה של חוליה חדשה.

השלום האפשרי במזרח־התיכון

(המשך מעמוד 9)

כך גם שלום פורמאלי בין ישראל לסוריה, הכולל חוזי שלום ושגרירויות, אינו מבטיח כשלעצמו דבר, ובוודאי לא בטחון. שלום מעין זה יכול להיות מופר זמן קצר לאחר שייחתם אם לא יגובה בתנאי היסודי, שהוא הרתעתה של סוריה מלצאת למלחמה חדשה באמצעות כוחות צה"ל המוצבים בגולן.

במזרח התיכון, האמירה ש"הביטחון האמיתי הוא השלום" היא בבחינת "העמדת העגלה לפני הסוסים". היא גם מסוכנת, משום שהיא משלה את הציבור בישראל שאפשר להשיג שלום־אמת עם הערבים על־ידי ויתורים מרחיקי־לכת ביכולות ההגנה שלנו, בעוד שלאמיתו של דבר ישאירו ויתורים אלה את ישראל בלי ביטחון וכלי שלום.

דרך טיפוסית לעוות את האבחנה שעשיתי כאן היא לטעון שאינני מאמין שאפשר לעשות שלום עם הערבים, כל עוד לא ערכו מהפכות דמוקרטיות. בהחלט אפשר להשיג שלום עימם, בתנאי שהוא נשען על הרתעה ישראלית מתמדת. בפועל התקרמנו כבר לקראת מצב כזה, וחוזי השלום עם ירדן ועם מצרים וההסכמים המדיניים הנרקמים עם מרוקו, עומאן ומדינות אחרות הם ביטוי רשמי להתקרמות זו.

אם בדור הבא יגיעו הערבים לכלל הכרה שישראל שוכנת לבטח במזרח התיכון ושהיא עתידה להישאר בו לעד, ייתכן שיתחולל מהפך פסיכולוגי בעמדתם לגבי זכות קיומה של ישראל. אני מאמין שלא לנצח יטיחו הערבים את ראשם בקיר. אך אם ידאו שקיר המגן של ישראל מתמוטט, אם תאבד ישראל את הנכסים החיוניים להגנתה, עלולה ההתקרמות ההדרגתית לקראת שלום ישראלי־ערבי, שהושגה בשנים האחרונות, להתהפך כהרף־עין. זוהי הסכנה האמיתית הגלומה בהסכם אוסלו ובהסכם המוצע עם סוריה, העתידים למסור את קירות המגן של הרי יהודה, השומרון והגולן לידיים ערביות.

באחד מספריו תיאר מכס נורדאו ג'יסוד שעשה הזאולוג הגרמני קרל אוגוסט מביוס בשני דגים, כדי לעמוד על מערכת היחסים שבין טורף לטרפו.

"אקווריום חולק לשני תאים על־ידי מחיצת זכוכית: באחד מהם הושם זאב־ים ובשני קרפיון. כשהבחין זאב־הים בטרפו מיהר לתקוף, ולא הבחין במחיצה השקופה. הוא התנגש בה בכוח רב ונהדף לאחור, המום ונדהם, ותרשומו פצוע קשה... הוא חזר על מאמציו עוד כמה פעמים, אבל לא הצליח אלא לפצוע עוד יותר את ראשו ואת פיו".

לאט־לאט, כותב נורדאו, התחיל זאב־הים להבין "שכוח נסתר ולא ידוע מגן על הקרפיון, ושכל ניסיון לטרוף אותו יעלה בתוהו. מאותו רגע ואילך הרל הטורף מכל מאמציו ללכוד את טרפו. אז הוצאה מחיצת הזכוכית מן האקווריום, וזאב־הים והקרפיון שחו יחדיו זה לצידו של זה... כל מה שידע זאב־הים היה שאסור לו לתקוף קרפיון זה, שכן גורלו יהיה רע ומר. מחיצת הזכוכית, שכבר לא היתה שם, כאילו עטתה את הקרפיון בשריון שהדף את התקפותיו הרצחניות של זאב־הים".

אין טעם בהתקפה שדינה להיכשל ידוע מראש. אמת יסודית זו חלה על בני־אדם ועל אומות לא פחות משהיא חלה על דגים. ואכן, זוהי בדיוק ההכרה שהלכה והשתרשה אט־אט אפילו בתודעתם של המשטרים הערביים הקיצוניים ביותר לגבי ישראל. אבל עדיין אי־אפשר לומר שעובדת קיומה של ישראל וזכות קיומה כבר השרשו בתודעת הערבים, שכן אם תושלל מתאום מחיצת המגן של ישראל, היא תחזור ותיהפך מייד למטרה לטורפים מסתערים.

משרד הביטחון / אגף השיקום
היחידה להנצחת החייל
ביום ב' 27 מרץ 95, תועתק היחידה לכתובת חדשה:
תל-אביב, רחוב דוד אלעזר 8,
הקריה - מיקוד 61909
טלפון: 03-6934333
אנו מתנצלים אם תגרם אי נוחות בימים אלה,
עת תעבור היחידה למשכנה החדש.

קרן קימת לישראל
תקרן ע"ש יצחק ליב ורחל גולדברג ז"ל
אגודת הסופרים העבריים במדינת ישראל
מודיעים על הענקת פרס
ע"ש יצחק ליב ורחל גולדברג ז"ל

מטרת הקרן ע"ש יצחק ליב ורחל גולדברג ז"ל לתמוך בספרות העברית ולעזור להפצת התרבות העברית בארץ־ישראל. בהתאם לתקנות הקרן וברוח הוראותיו של יצחק ליב גולדברג ז"ל בצוואתו שבה הורה על הקמת הקרן, החליטה הנהלת הקרן על הענקת פרס שנתי בסך 10,000 ש"ח המיועד לעודד את היוצר או היוצרת בתחומי היצירה הספרותית העברית היפה על גווניה (רומן, סיפור, שירה ועיון).

הפרס יוענק ליצירה הכתובה בשפה העברית במקור, שנכתבה על־ידי סופר או סופרת תושבי הארץ ואשר ראתה אור בשנתיים שקדמו להגשת המועמדות לקבלת הפרס וטרם זכתה בפרס ספרותי אחר.
על יצירות הספרות (רומן, ספר סיפורים או ספרי עיון) להכיל לא פחות מ-14 גליונות דפוס; על ספר השירה להכיל לא פחות מ-5 גליונות דפוס.

את יצירות הספרות יש לשלוח בשלושה עותקים עד ליום 1 במאי 1995 אל: מזכירות הקרן ע"ש יצחק ליב גולדברג ז"ל, קרן קימת לישראל, ת.ד. 283, ירושלים 91002.
בדבר פרטים נוספים ניתן לפנות לטלפונים 02-246828, 242040.

האוניברסיטה הפתוחה
מתכבדת להזמינך לרב–שיח בנושא:
מלחמה ושלום: ישראל לקראת שנות ה-2000
יו"רים: פרופ' נורית גרץ, פרופ' בנימין נויברגר
המשתתפים:
פרופ' מנחם ברינקר
שלום ותרבות של שלום
ד"ר תמר הרמן
תהליך השלום ועתידו בעיני הציבור בישראל
ד"ר בני מוריס
מלחמות: מרחיקות או מקרבות שלום?
פרופ' ג'אד נאמן
הקולנוע הישראלי: אפוקליפסה עכשיו
פרופ' סמי סמוכה
השלכות המעבר לעידן השלום על החברה הישראלית
ד"ר אילן פפה
חינוך לשלום לקראת שנות ה-2000
●
הרב–שיח יתקיים ביום שני, כ"ה באדר ב' תשנ"ה, 27 במרץ 1995, התכנסות בשעה 17:00.
הדיון בין השעות 17:15–19:30.
בבית התפוצות, רח' קלאוזנר, רמת-אביב.
הרב–שיח ייערך במסגרת הקורסים במדעי המדינה ובספרות
הציבור מוזמן

האוניברסיטה הפתוחה
מתכבדת להזמינך ליום עיון בנושא:
סקרי דעת קהל: משקפי מציאות?
16:00 פוליטיקה בין הסקרים: ביצוע, פרשנות ויישום סקרים פוליטיים
יו"ר: ד"ר יעקב אזרחי
ד"ר ברוך מבורך
ביצוע סקרים פוליטיים
פרופ' שמואל ליימן–ווילציג
פרשנות סקרים פוליטיים
ראש עיריית חולון מר מוטי ששון
הסקר בשרות הפוליטיקאי
16:30 הפסקה
17:00 סקרי צפייה בטלוויזיה
יו"ר: גילה קורץ
ד"ר מינה צמח
שיטות מדידת צפייה בטלוויזיה
ד"ר גד יציב
ה"רייטינג" - מי משעבד את מי?
●
סיום משוער בשעה 18:00
יום העיון יתקיים ביום חמישי, כ"ח באדר ב' תשנ"ה, 30 במרץ 1995
בבית התפוצות, רח' קלאוזנר, רמת-אביב.
יום העיון ייערך במסגרת הקורס: עיונים בסקרים ומשאלי דעת קהל
הציבור מוזמן

מכללה לחינוך סמינר הקיבוצים
מרכז השתלמויות
במסגרת הסדרה
"סוגרים מאה"
יתקיים מפגש ביום ג', 28.3.95
בשעה 19:30 באולם 70.
ד"ר אריאל הירשפלד (אוניברסיטת ירושלים)
ירצה על הנושא:
החילה המתפוגגת ושיבת האלוהי,
התרבות לקראת סוף המאה, והספרות העברית בתוכה.
המפגש הבא:
יתקיים ביום ב', 3.4.95
בשעה 17:45 באולם 70.
בנושא: מוסר וקוד - מוסרי
משתתפים: גב' רות שיזף
ד"ר נמרוד אלוני
ד"ר צבי טאובר
יו"ר: ד"ר יוסי זיו
הקהל מוזמן
מכללה לחינוך סמינר הקיבוצים

אקדמון - בית ההוצאה של אגודת הסטודנטים של האוניברסיטה העברית בירושלים
ספר חדש
נשק גרעיני במזרח התיכון - כרך ב'
מבן־גוריון ובחזרה
מאת פרופ' שלמה אהרונסון
כרך זה מביא את הניתוח הגרעיני באזורת, מהתפתחותו של דוד בן־גוריון ועד לאחר הסכם אוסלו. יש בו הסבר חדשני למלחמות ישראל ממלחמת ששת הימים ואילך, וכן לתהליך השלום הנוכחי וקשייו.
הספר מוצג למכירה ברשת חנויות אקדמון, רשת דיונון, רשת סטימצקי וחנויות ספרים מובחרות אחרות.
להזמנות מרוכזות: לפנות לאקדמון - מחלקת השווק.
טל. 02-811326, פקס. 02-811329.

עירית נתניה
מכרז מס' 48/95
מודעה עירונית מס' 58/95
מכירת זכויות במקרקעין הידועים
כמגרש 543 בת.ב.ע נת/600א'
1. עירית נתניה מזמינה בזה הצעות לרכישת זכויותיה במקרקעין הידועים כמגרש מס' 543 בתב.ע נת/600א' בגוש 7931 דרומית לבית גולדמינץ נתניה, בשטח של כ-2,000 מ"ר.
2. תנאי המכרז ופרטיו, לרבות תנאי התשלום, פרטי הערבות ויתר מסמכי המכרז ניתן לקבל באגף הנכסים ברח' שטמפר 3, נתניה (טל: 09-603149, 09-333102) בשעות העבודה הרגילות תמורת 1000 ש"ח אשר לא יוחזרו.
3. על המציע לשלם לחברה לפיתוח תיירות נתניה (ח.ל.ת) את הוצאות הפיתוח בסך 1,076,000 ש"ח בתוספת מע"מ הכל כמפורט במסמכי המכרז.
4. סכום המינימום להצעה הינו $1,840,000 (לא כולל מע"מ). הצעה שסכומה יפחת מהסכום הנ"ל, לא תידון.
5. אין העיריה מתחייבת לקבל את ההצעה הגבוהה ביותר או הצעה כלשהיא.
6. המכירה כפופה לאישור מועצת העיריה ואישור שר הפנים.
7. את ההצעות ושאר מסמכי המכרז יש להמציא כשהם חתומים ע"י המציע, במסירה ביד, במזכירות עירית נתניה, רח' תל־חי 8, נתניה, ב־2 עותקים על גבי הטפסים שהומצאו למציע על ידי העיריה במעטפה המיוחדת שנמסרה לידיו על ידי העיריה לשם כך, זאת עד ליום 10.4.95, שעה: 14:00.
8. סיור מציעים יצא מאגף הנכסים, רח' שטמפר 3, נתניה ביום 4.4.95 בשעה: 12.00.
נתניה, היום 21.3.95
צבי פולג
ראש העיריה

קופת חולים לאומית
מכרז למכירת מכוניות
מס' 303
מוצעות למכירה המכוניות הבאות:
* סובארו ד.ל. נפח מנוע 1595 מס' רישוי 86-376-26 שנת ייצור 1986
* פיאט טיפו נפח מנוע 1372 מס' רישוי 05-503-38 שנת ייצור 1992
* וולבו 744 נפח מנוע 1986 מס' רישוי 06-196-90 שנת ייצור 1989
את המכוניות הנ"ל ניתן לראות בתיאום עם המחלקה הטכנית טל' 03-6970302 בין השעות 08.00–13.00.
את ההצעות יש להגיש במעטפה סגורה בצירוף המחאת ביטחון בגובה 10% מערך ההצעה עד ליום 28.03.95 שעה 12.00 בתיבת המכרזים של המחלקה הטכנית רח' שפרינצק 23, קומה רביעית.
ניתן לתת הצעה עבור כל המכוניות במחירים נפרדים (לא גלובלי) או עבור מכונית אחת בלבד.
המכונית תיבדק על ידי הקונה במקום והאחריות לתקינות המכונית תחול על הקונה בלבד.
קופ"ח לא תהיה אחראית למצב המכונית והקונה מקבל את העסקה את המכונית או המכוניות במצבן הנוכחי.
קופת חולים לאומית אינה מתחייבת לקבל את ההצעה הגבוהה ביותר או כל הצעה, והיא רשאית להחליט לפי שיקול דעתה על צורת המכירה בעסקה אחת, מוללת או לפי יחידה אחת.
הזוכה מתחייב להעביר בעלות על הרכב שיירכש על שמו.
קופת חולים תמסור את החזקה ברכב לאחר ביצוע מלוא התשלום וביצוע העברת הבעלות.
לקבלת פרטים, נא לטלפן לטלפון 03-6970302

מלט"ב
המכללה הארצית לטכנולוגיה והכשרה במרכז השואף להכשרת מכונאים ולייצור הרכב
קורס מיזוג אויר וקירור
מיועד לבעלי רשיון חשמלאי
לימודי ערב
פרטים והרשמה:
טלפונים:
03-804208
או
177 022 6727

הצעת הסדר
עפ"י סעיף 233 לפקודת החברות (נוסח חדש), התשמ"ג-1983
די. פי. קונינג וארדזין בע"מ, בפירוק
הודעת הכונס הרשמי על כינוס אסיפת נושים לצורך אישור הסדר
בהתאם לחלטת בית המשפט המחוזי בבאר־שבע בת.א. 1493/92 מיום 14.02.95 שניתנה ע"י כב' השופט ד"ר א. גרוניס מודיע בזה הכונס הרשמי, על כינוס אסיפת נושים של החברה די.פי. קונינג וארדזין בע"מ בפירוק.
באסיפה זו תובא לדיון ולהצבעה הצעת הסדר חובות החברה.
אסיפת הנושים תתקיים באולמי בית ציוני אמריקה, ברח' דניאל פריש 1 ת"א ביום 01.05.95 בשעה 17:00.
נוסח הצעת ההסדר ישלח בדואר לכל נושה בהתאם לכתובתו הרשומה בתביעת החוב שהוגשה למפרקים, או לפי הכתובת שהיתה רשומה במשרדי החברה. נושה שלא קיבל את הצעת ההסדר יוכל לעיין בה במשרדי הכונס הרשמי שבשדרות הנשיאים 11, מגדל שבע, באר־שבע. לנוחיות הנושים ניתן יהיה לקבל עותקים מהצעת ההסדר על נספחיה אצל מפרקי החברה עו"ד אברהם ירון ברח' בן־יהודה 242 תל־אביב, ואצל עו"ד דורון טישמן בבית סילבר, ברח' אבא הלל 7 רמת־גן.
הנושים יוכלו להשתתף ולהצביע באסיפה בעצמם או באמצעות מיופה כח על פי נוסח יפוי הכח שיצורף כנספח להצעת ההסדר.
נושה שלא הגיש תביעת חוב רשאי להגישה עד ליום 14/4/95 בשעה 17:00. בהתאם להחלטת בית המשפט הנ"ל לא תינתן זכות ההצבעה באסיפה למשה שלא הגיש או לא יגיש תביעת חוב כדין לידי המפרקים עד למועד האמור לעיל. לאחר המועד הנקוב לא תתקבלנה תביעות חוב נוספות מהנושים.
במועד האסיפה ינתן דיווח מלא על כל פרטי ההסדר המוצע. ההסדר, אם יתקבל ע"י הנושים יהיה כפוף לאישור בית המשפט המחוזי בב"ש.
נ. אנקור־שניר, עו"ד
סגן הכונס הרשמי

ערים
רח' יפו 169 ירושלים 02-383333
מציעה בזה למכירה
מכונית דייהטסו אפלאוז 1991
1589 סמ"ק אוטומטית ומזגן
את המכונית ניתן לראות בחניון החברה בכתובת הנ"ל בימים א' - ה' בין השעות 8.00–16.00.
הצעות יש להגיש בכתב במשרדי החברה לא יאוחר מיום 2.4.95 שעה 11.00
אין החברה מתחייבת לקבל את ההצעה הגבוהה ביותר או כל הצעה אחרת.

מושב כמהין
מושב צעיר בנגב
קולט משפחות צעירות
עד 2 ילדים
טלפונים: רותי - 07-558245
מוטי - 07-556829
גולן - 07-556701

מקור

אהבת אביב וסתיו

יהודית קציר, למאטיס יש את השמש בבטן, הספריה החדשה, הקיבוץ המאוחד / ספרי סימן קריאה, 216 עמ'.

כמה מוזר: אני קוראת את הרומאן האוטוביוגרפי הראשון של יהודית קציר ומגלה שבכמה אירועים – אני הייתי שם. כל השנים חיפשתי מישהו שראה את „האשה משנהאי" האפל של אורסון וולס, ובספרה של יהודית קציר באותה תקופה עצמה, הולכת אמה היפה של ריבי, כרמלה ליפקין, לאותו סרט בקולנוע מאיון בחיפה, כשאחריה נכרך מי שלימים יהיה אביה. ייתכן אפילו שפגשתי בכרמלה היפה בנשף הסטודנטים של הטכניון באותה שנה, נועצת בה עיניים בגלל חולשתי לנשים יפות.

בדיוק כמו שתל־אביבים גזעיים מזהים בסואר של יעקב שבתאי את דמותו של אלדר שרון המנוח, הפעם יכולים האקס־חיפאים לחלוק עם קציר את האירועים והאתרים. אני בטוח מכירה את בית הוריה שעל הכרמל, בית מוקף חומה גבוהה, הסוככת מפני עיניהם של הפלביים. והערה סוציולוגית: לא דומים אמידי העיר חיפה לבורגני תל־אביב. בהיותם חזון בלתי נפרץ בעיר העמלים, נהגו לגדור את עצמם מפני שאון העולם, לעומת עשירי תל־אביב שמהלכים ברחובותיה ונותנים לה את הטון והברק של המטרופולין.

גם את גילדן ואת עמוס, דמויותיה של קציר, היכרתי אישית. גילדן הלוא הוא קושניר, בעל חנות הספרים באבן־גבירול, שם רכשנו לפנים את כל מחזות האבסורד במקור. וידידו האהוב עמוס אינו אלא משה נתן – מי זוכר מי יודע? – שהיה ההבטחה הגדולה בעיתונות והיחיד שהעז להתפעל בעיתון „למרחב" מ„גבר ואשה" של לאלוש, ואחר כך סתם הלך ברחוב ונהרג מפגיעת מכונית.

„למאטיס יש את השמש בבטן" הוא אחד הרומאנים הנדירים והחזרים בסיפורת העברית. מתם סיפור יפה, בממרי אנוש, כזה כמו שהגויים יודעים לכתוב בלי ריגשות אשם לאומיים. ריבי בת העשרים ומשהו יוצאת מהסינמטק, וחובב עלמות – כפול ממנה במניין שנותיו – מגיש לה פרח מחלון האלפא רומיאו שלו. אחר־כך יעשה עוד כמה סיבובים במכוניתו, עד שתתרצה. הוא מאותם גברים בגיל העמידה, הנעים בחוגי האוניברסיטה והתיאטרון, מחזרים באבירות מיומנת והופכים את הצעירה הלכודה לאהבה עונתית, עוד פרפר צרוב כנפיים לאוסף. וזה הולך ככה: הוא אוהב אותה יותר, כי הוא מודע לגילו ולכרסו הישראלית, מרעיף עליה רגשות אבהיים, הרבה דעת וגם מניסיונו המיני העשיר. אחר כך שניהם אוהבים אותו דבר, וכסוף ליבה הוא שיישבר, כי היא תאהב אותו יותר. במקביל לאהבת הסימטה האחורית הזאת, מתוארת בספר גם התפשטות מחלתה של האם, ובסיום נותרת ריבי עם שני אוהבים קשים, נוסעת לקראת חיים של כתיבה־נישואין־אימהות. שם הרומאן אינו רק ציטטה של פיקאסו. השמש מופיעה אצל קציר פעמים אחרות כאור של חסד, אבל גם כיסור ממאיר. כי גם לאמה היתה השמש בבטן, אבל במובן קטלני.

קציר כותבת במיטב יכולתה הנאראטיבית. לפעמים מתפתה לקונצים שרווקו במיוחד, כקריצה לאנשי ספרות מיקצועיים. עוברת מריבי גוף שלישי לריבי גוף ראשון, וגם לריבי גוף שני. מלשון עבר לזמן עתיד. גם האם לאחר מותה מהרהרת אצלה בקול (עמ' 205). היא מודעת שתעלה על הכתב את חוויותיה עוד בהיותה בעיצומן, „כשכתוב תאמר עליו" וכו'.

בחמש השנים שעברו מאז קובץ הסיפורים „סוגרים את הים" ארבו לה קוראים רבים בציפייה שתפרסם רומאן מפתח, כי באותן שנים קיבלו חייה גם

עטיפת הספר. אהבה נבונה

פן ציבורי. אבל כמי ששטוט אוהבת את הרומאן הזה שלה, הייתי מציעה לא להינגף בחילופי הזמן והגוף, כי הסיפור יכול להרשות לעצמו את הגמחה בלי להידרש לפרשנויות. יש בו זרימה נכונה, ואפשר להשאיר גימיקים של מיכנה למבקרים שזה מיקצועם. במיקרה שלי, לא נענה המבקר שבי לקריאות התיגר של מ. פ. הוא מנחם פרי, שעל גב העטיפה. ואם ריבי נוסעת עם יגאל למצרים ופולין כאתר תיירות לא היתה, אלא צריכה היתה להיות, הרי זו האמת האלטרנטיבית. אבל הקורא יודע שכך או כך ה'און של ראשית הספר (מ„ז'יל וז'ים") לא ישנה את סופה העצוב מאוד של אהבת האביב והסתיו. לא צריך „להכין" כל דבר לאשורו.

דמותו של יגאל מעניינת ביותר. הוא ממלא לגבי הגיבורה את תפקיד המאהב המעניק והמשכיל, מהסוג שכל הבנות משחרות לו. הוא מעצב ומכייר אותה כיוצרת, הוא מפתח את אבזמי סוגריה וגם חושף לפניה את מיסתרי המין, פרי עילוסיו של סובב מנוסה. ובניגוד לארכיטיפ של הבעל המתפרפר, יש ליגאל הרבה אינטגריטי כשאינו מוכן לנטוש למען ריבי את ביתו ואת אשתו. כאן תעזור מאוד ההבחנה של השירה היוונית הקדומה, הקשר לאשתו גליה הוא מה שכינו פיליה, שהיא נצח ומחוייבות ואינה זקוקה לסקס כדי לשמור על בעירתה. ואהבתו לריבי הלא זהו הארוס החזק וקצר הימים, שמחומריו חצובים השירים והרומאנים.

אהבתי גם את רמת השיח של האוהבים, סלרוב זו מלכודת פתאים. אומללות היא חוויה ספרותית משתלמת, והיא נוחה לאין ערוך מתיאור של רגעי אושר ואהבה. כל האוהבים רומים. שיח האוהבים הריאליסטי הוא די מטופש, כמובן לא כשאנחנו אומרים אותו, רק כשאנו מצותתים לו. אבל נהיות הנאהבים שלה אנשים אינטליגנטים ואהבתם מתמלאת בגיחותיהם לחו"ל, אין האהבה הזאת מפוהקת ולא צינית, שכן ריבי היא סטודנטית שיודעת כי תהיה סופרת ומשננת את זיכרונותיה סעור תידרש להם, ויגאל הוא מרצה למתמטיקה בעל רגישות בלתי רגילה לאמנות, לתרבות ולנפש הנשית. וכששני אנשים אינטליגנטים ומודעים לעצמם מתנים אהבה, אך טבעי שאסוציאציות תרבותיות משותפות יעשירו את הקשר ויסיקו את הבעירה. מי שספוג ב„יוחמו" הנהדר של רטוש יגלה ציטטה משם בעמ' 135, למשל. ומי שליבו להנאה שבקריאה יכול לפסוח על דברי הפרשנות על גב העטיפה. הכי נכון להיגרף עם הסיפור, שלא בכל יום מזדמן לקורא העברי סיפור של אהבה נכונה. והרי ספרים מדוברים ובעלי מיבנה נפתל אינם חסרים בסיפורת שלנו – וזה אחד מאסונותיה – או לא לחבל בכיף. הכל ישנו כמלים.

■ יהודית אוריין

שירה

אנטי קוסקוס

משה בן הראש, קינת המהגר, ירון גולן, 96 עמ'.

„עוד שנה שנתיים / אחות המרוקאי / התורן / של הספרות העברית / תאמרי / / הנה עלה מן האשפתות / בזהבת סמ־רונותנו ונפלאה / [...] ותאמריו / הנה הוא כמונו / הוא ממש כמו פולני / [...] איזה יופי מוסר מרוקאי מובשר / משורר כשר / כותב על מרוקו / על קוסקוס / על מעברותיו" (עמ' 40). שורות אלו מבטאות יותר מאירוניה, הרבה יותר. הן אוצרות בתוכן מיטען אדיר של מרירות וכאב של מי שהתנסה בגיל צעיר בחוויית ההגירה מצפון אפריקה לארץ ישראל, ולא חש אף פעם שהצליח להתערות כאן באמת.

משה בן הראש מקונן את קינת המהגר. הוא נותן ביטוי לנתק מעברו המרוקני ומההווה הישראלי, יותר כעין שירטוט של „דיוקן האמן כאיש תלוש". כבר בשירים הפותחים את הקובץ הוא מצהיר על סירוב מתמשך של שנים לזכור את ילדותו ולכתוב עליה, כמצופה ממשורר מרוקני: שירים על מרוקו ועל קוסקוס. אין לו געגועים להרגשת העליונות של הספרדיות הטהורה, ללאדינו, לעושר המגונה או לכבוד המדומה של המשפחה. לכן הילדות היא „פרח שוחר שלא קטפתיי", והמשורר מעיד על עצמו: „שנים שאתה הולך / עם עין ללא שורשים / שנים / חשורשים / בשמיים" (עמ' 34).

ובכל זאת, עכשיו יוצא המרצע מן השק. המשורר פורש לפנינו תמונות־סיפור של ילדות שהוחמצה, של אירועים ודמויות משפחתיות. השירים כתובים ברגשות מעורבים. מצד אחד, אהבה רבה; מצד שני, יחס של טינה, עוינות והתנכרות של האינדיווידואליסט כלפי מה שניתן לסכמו אולי כ„סיר הלחץ המשפחתי". מכוונה זו, „קינת המהגר" אמינה מאוד, שכן המשורר, כפי שהוא מעיד על עצמו שוב ושוב, אינו מנסה לצייר תמונת פולקלור ים־תיכונית אידילית. נהפוך הוא, בן הראש מסרב לשחק את המישחק והשירים הם „אנטי קוסקוס" כמוצהר (כאן אני חייב הערה אישית: אם הכוונה לשיריו של ארז ביטון ולפרוזה של דן בניה סרי, למשל, בעיני הם רחוקים מאוד מ'פולקלור', ובוודאי במשמעות השלילית של המונח).

בארץ ישראל מחריף הנתק ומתלווה אליו תחושת השפלה קשה. הצברים הם עולם זר. המלה 'חבריא', שהמשורר שומע בבני עקיבא, אינה מובנת לו. הוא חש עצמו כ„זאב בודד בחברת נחשים". שיוכו לעדות המזרח אינו מקנה לו גאוות יחידה, שאפשר להתנחם בה. הוא אינו מרגיש שייך ומוצא את עצמו בין שני עולמות, כך שמיפלטו היחיד הוא התנשאות על אלה ועל אלה כאחד. לכן, כשמגיעים הדברים לכתיבה, בן הראש מתעקש שלא לשחק לידיים של אף אחד: „...הספרדים נחיה לאט לאט אשכנזים ביום התיכון... האשכנזים רוצים

עטיפת הספר. חשיפה עצמית

אקשן / רוצים ספרדים מאולפים שיהיו להם געגועים / לקוסקוס, לספינת או למעברה / אבל לא ספרדים שיכתבו שירים פילוסופיים" (עמ' 88־89).

שיריו של משה בן הראש הם פועל יוצא של כתיבת וידוי מובהקת. קינה ומחאה, חשיפה עצמית במינון גבוה.

חשבון־נפש נוקב עם עצמו ועם סביבתו – אלה מאפייניו של הספר. השפה פרוזאית, קולחת, דיבורית מאוד, בוטה ומחוספסת וכמו משוועת לעתים למטאפורות, לרובד פיוטי יותר. חסר זה בולט במיוחד בשירים הארוכים, שכן בפואמה וידויית, נוקבת ככל שתהיה, מתבקש איזון בין יסוד האמירה הנאראטיבית לבין נרבכים ליריים של הפשטה ודימויים. מבחינה זו, העוצמה של אחדים משירי „קינת המהגר" היא גם נקודת התורפה שלהם. דומה שהמחבר החליט לשמור את התחושה הלירית שלו לשער האמצעי של הספר, „שמש התכלת", שעניינו שירים שבינו ובינה, וחבל שבשערים האחרים קשה למצוא שורות רגישות ויפות כמו אלה: „תראי איך העלים הירוקים / נובלים ונופלים / מן הרוח / אלמלא ניענענו את העץ / כמה זמן היו עומדים / תראי איך אהבתנו נובלת / אם עלה היא / באדמה תיקבר / אם פרי / עץ תצמיח" (עמ' 77).

■ עודד פלר

מציצים

● עברית קשה שפה. „מילון תחוות, מילון שימושי לעברית התקנית" מאת שושנה בחט ומרדכי מישור, כרך אחד, 800 עמודים, המפעלים בזמן הוות. הוצאת איתאב.

● אין כמו אהבה. ספרו השני של ברני ס. סיגל: „אהבה, רפואה וניסים", מנסה ללמד את החולים ובעלי המום איך לחיות כהלכה בין הביקורים במרפאה. הוצאת כתר.

● לראות את ה„יש" לא את ה„אין". „ידידות עם ילדים" מאת רפי יעקבי, מציע דרך אחרת, יעילה ומעשית, ליחסי הורים־ילדים. הוצאת פקר.

● לא רק אסרטיוויות. „המדריך לניהול משא ומתן על תנאי עבודה ושכר" מאת אפרים דוידי, אמור ללמד אותך איך להגדיל את הנכס. הוצאת תעדים.

● לילה ראשון בלי אמא. „מדריך למתגייס ולמתגייסת" מאת מייק אדלר, זכה לאישור צה"ל, ואמור לענות על אינסוף השאלות של הצעירים והוריהם. הוצאת משרד הביטחון.

● הכל אפשרי. קובץ מאמרים „דיסלקסיה ומתימטיקה" מציג, בין היתר, טכניקות לימוד מיוחדות. עורכים: טים ואיליין מיילס. הוצאת אח.

● תורה לטבע. „אנציקלופדיה לרפואה טבעית" מאת מייקל ט. מורוי וגוזף א. פיזורנו, ספר עב כרס כולל הסברים וישומים. הוצאת אור־עם.

● לא רק לתיירים. מהדורה עברית של „יומן בחיי ישראל", ששים ושניים צלמים תיעדו במשך יום אחד את פניה השונים של המדינה. הוצאת משרד הביטחון.

● רפא את עצמך. „דרך מוגא מלחצים בחיי היומיום", מהדורה חדשה ומורחבת, מאת יומה בר־יעקב. הוצאת דיאלוג.

פסטיבל משוררים

התנ"ך הוא שירה צ'כית נהדרת

מירוסלב הולוב, צ'כיה, משורר ומדען, ראיון בירושלים

ערב שבת לפני שבוע. מרבית האורחים של פסטיבל שירי המשוררים במשכנות שאננים, מגיעים לארץ מאז שעות הבוקר. כמה מהם מוזמנים לסעודת ערב בביתו של יהודה עמיחי, סמוך לבית ההארחה של משכנות. שם אני פוגשת את מירוסלב הולוב, זן נדיר של משורר ומדען.

יליד צ'כיה (1923), למד מדע ורפואה. ב־1953 זכה בתואר דוקטור לרפואה, וחמש שנים אחר־כך קיבל תואר דוקטור לפילוסופיה. את ספר שיריו הראשון הוציא לאור בעבור זמן קצר. בשנים הבאות עבד באקדמיה הצ'כית למדעים, אך כיוון שסירב בכל תוקף להצטרף למפלגה הקומוניסטית, פוטר ב־1971. מאז הוא עובד במכון לרפואה בפראג.

הולוב הוציא עד כה חמישה־עשר ספרי שירה ותשעה ספרי מדע ורפורטאז'ות על מסעיו בעולם, 160 פירסומים מדעיים ושתי מונוגראפיות מדעיות. שיריו תורגמו ל־27 לשונות ורות בונדי ורנה ליטוין תירגמו אותו לעברית.

● אני מבינה שתחום המדעי שבו אתה עוסק הוא אימונולוגיה (תורת החיסון). עד כמה המדען שבך בא לידי ביטוי בשירתך?

את התשובה תוכלי למצוא בשירי „מחשבות קצרות על תורת היחסות": „אלברט איינשטיין, באומרו / 'הידע הוא לגלות מה לומר', / נשאל: 'מר איינשטיין, מה אתה עושה במחשבותיך, / אתה כותב אותן מייד כשהן צצות בראשך / או ממתין לערב או לבוקר?' / אלברט איינשטיין הניב: / 'מסייה ואלרי, במקצוענו / המחשבות הן כה נדירות, / שכהגיע אחת מהן בוודאי לא תישכח – / אף לא שנה אחר־כך'". (תרגום חופשי – ע.ע.)

● אני למדה מהשיר שמאפיינת אותך אירוניה עצמית.

בלעדיה לא הייתי שורד אפילו יום אחד.

● איך היית מגדיר את ההבדל בין האמת של המדען לאמת של המשורר?

האמת של המדען היא, בראש ובראשונה, אמת הנמצאת מחוצה לו. האמת של המשורר היא תמיד מתוכו. המדען עוסק בתופעות החוזרות מטבען ומופיעות בנסיבות קבועות. המשורר אומר משהו הנראה לו, בליבו או במחשבתו, מובן מאליו, וכך הוא משקף מצב־רוח ברגע נתון, השונה לחלוטין מקודמיו. אין חזרה או דימיון כמו במדע.

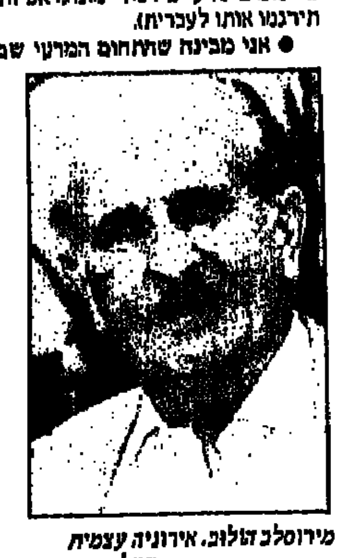
מירוסלב הולוב. אירוניה עצמית
תצלום: זום 77

● צ'כיה מונהגת היום בידי אמן (המחזאי וצלאב האוול) כנשיא ובלכלן (וצלאב קלאוס) כראש ממשלה. איך משתקפת המתיחה הזאת בחיי היומיום?

זה יכול היה להיות צירוף־מיקרים היוני ביותר, שבו שני הצדדים ישלימו זה את זה. במציאות יש, למרבה הצער, מתח מסויים.

● סירבת להיות חבר מפלגה, ופוטרת מן האקדמיה למדעים. ואם היתה ליחס השלטונות השלכה גם על שירתך?

בין 1971 ל־1982 הייתי „לא אדם". לא הייתי קיים, ושיריי לא פורסמו בארצי. אבל קצב הכתיבה שלי לא השתנה ולא היתה לי „תקופת יובש".

● מתי נוצר הקשר הראשון שלך עם יהודה עמיחי?

בשנות השישים, בזכות טד יוז ודניאל וייסבורד, עורכי כתב העת „שירה מודרנית בתרגום". מדובר בגיליון הראשון שהפך היום לבעל ערך מוזיאוני. פורסמו בו אז תרגומי שירים שלי, של זביגנייב הרברט הפולני, ואסקו פופה היוגוסלבי, אנדריי וזנסנסקי הרוסי ויהודה עמיחי הישראלי. כשיצאו התרגומים לאור, גם נפגשנו לראשונה ומאז נקשרה בינינו ידידות, הנמשכת כל השנים. אני אוהב מאוד את שיריו של עמיחי.

● ידידיך מגדירים אותך כאוהב מושבע של ישראל. בהקשר הזה, מה יותך לתנ"ך?

בשביל רבים מאיתנו התנ"ך לא היה לא ספר קודש ולא ספרות אוניברסלית, אלא ספר הכתוב בצ'כית יפהפיה מן המאה ה־15. השפה של התרגום העתיק הזה קסמה לנו יותר מן התכנים.

● ניסית פעם לעשות השוואות נוסחים בשפות שונות?

כן. פעם נאמתי בקיימברידג' ורציתי לצטט פסוק מתהילים. תירגמתי אותו מצ'כית לאנגלית וגיליתי שהוא טיפשי וחסר משמעות. כשמצאתי את הפסוק בתנ"ך בתרגום האנגלי, התברר שהתרגום הצ'כי סילף את המשמעות כליל.

● אם היית מסוגל לקרוא את ספר תהילים בעברית, אולי היה מתברר לך שהמשמעות שונה גם מזו האנגלית.

אני כמעט בטוח שאת צודקת.

● כלומר, עד היום התנ"ך היה בשבילך מתם ספר שירה?

שירה צ'כית נהדרת.

■ עדנה עברון

חדש

„הנה", או מי צריך את זה?

בכן, בוודאי לא אני. לא לכבודי ולא לתפארתי, עוד עבודת חינם. אחרי „לקראת", „מאבק", „יוכני" ו„איגרא" (שלושת הכרכים).

אבל השירה העברית צריכה את זה, לעניות דעתי. סידרת קונטרסים חודשיים לשירה במחיר שווה לכל נפש, כמעט מחיר עיתון (10 ש"ח לקונטרס בודד ו־7 ש"ח למנויים). שירה לכל בהוצאה המכוונת להזכיר נשכחות: את „תרבות העוני" הזכורה לטוב כל־כך משנות הארבעים והחמישים, כשהפואמה של נתן אלתרמן, „שירי מכות מצרים", הופיעה בספרון עלוב בגודל מיקרוסקופי. כש„ילקוט הרֵעים" עוד היה ילקוט של רֵעים.

לא, הפעם לא הוצאה עלובה. נייר משובח ורישומים של מיטב אמני ישראל. ובכל זאת – קונטרסים, ובאמצע סיכה, סיכת ביטחון. חוברות שירה צנומות, בין 16 ל־32 עמודים, כל אחת מהן מיוחדת למשורר אחר, שלא לערב שימחה בשימחה. העיקרון: אחד ותיק ומוכר, שני צעיר (או זקן) ואלמוני יחסית, ושלישי

שלוש החוברות הראשונות (מימין לשמאל): דליה רביקוביץ; יעקב איילי; פרידריך כריסטיאן דליוס

תרגום – מהשירה בת זמננו, או משורר שאינו מוכר לקהל הקוראים הישראלי (לא שייקספיר ולא בודלר או רילקה).

העיקר – האיכות. לעניות דעתי, כמובן. וגם הסדירות, הקביעות שבהופעה. כל חודש, פונקט, חוברת. ושירים רעננים, יפים, חכמים, שירים לשם שירה. כל יוצאי האסכולות, החבורות, הסגנונות, כל היונים והניצים והטווסים מוזמנים, ואין צורך לומר – בלי חשבונות אישיים. לשם כך קיימות הרבה במות אחרות.

במת שיר. 12־20 שירים מאפשרים לקורא לעמוד על טיבו של משורר, להתוודע אליו, להתרשם, לחפש או לצפות ליצירות אחרות משלו. ובמת־יחיד – שלא לכפות על המשורר צוותא שלא נוח לו בה, מרתונים או ריצת מכשולים. לא סוסים ולא כלבים אנחנו, משוררי ישראל.

הכוונה, כמובן, להגיע לקהל מנויים רחב (תיקוות, תיקוות...). שלם מעט וקבל הכיתה הרבה. להזכירך מה היתה השירה פעם ומה תהיה תמיד. היום ומחרתיים.

הוצאת „תג" של מריו ויינשטיין לקחה את המשימה על עצמה. מלכ"ר, או איך שקוראים לזה: מפעל ללא כוונות רווח. אבוי!!!

מי צריך את זה? נכון, ניחשתם. אני צריך את זה. אתם, כולל המשוררים, צריכים. כמו אוויר לנשימה. השבוע בחנויות. שופרא דשופרא.

■ נתן זך

כתב־עת

העיקר תרגום

שתי חוברות: עכשיו שירה, מס' 61, מס' 62, עורכים: גבריאל מוקד וברוך חפץ, עורכי מישנה: רפי וייכרט ולאה ואן, הוצאת עכשיו, 200 עמ'+204 עמ'.

צמד החוברות של כתב־העת הוותיק מציג מיבחר עשיר של שירה. תמונת השירה המקורית אינה מרהיבה במיוחד, נכון לעכשיו, אבל דווקא החלקים הנרחבים המוקדשים לתרגום מעניקים חוויית העשרה מרשימה. המיגוון מרהיב, משוחרר מקינאות סיטונים, מחלוקות דוריות ומעסקנות ספרותית. היותו הטעם ברור: „כלל מעיניו של הקורא העברי מעניק לו שקיפות של יופי בלתי ידוע. החומרים הזרים המוגשים כאן הם שנותנים לקובץ רוח של רעננות מסויימת. סיפור טאטאוסקי לצד פואמה נפלאה של אדגר אלן פו. 'ציירה של דמכו', לצד שירים של סילביה פלאת; מחזור של מחמוד דרוויש עם איתותים ביקורתיים ביחס לתהליך השלום, ליד שיר „גיל העמידה" של רוברט לואל: „אני נתקף עתה בשיממון / אמצע התורה, / עירוניות / קורתת בעצבי, / בעורי מהלך / בריחותות / חלושים עד לוראו" (61, עמ' 115).

החלק המתורגם מושך בפלוראליזם שלו ובהעדר היומרה שבהגשתו, כלי לקבוע מגמות ולחלק ציונים.

הנה רילקה, האלגיה השלישית בתרגום של מרדכי גלדמן, בשכנות טובה לשירים מפינית של סירקה טורקה בתרגום רמי סערי: „ומה שאני בסך הכל מבקשת / הוא אלף מטר שלג על הלב" (62, עמ' 96). אהבתי במיוחד את השירים האינדיאנים שהביאה המתרגמת והמשוררת פנינה עמית משמורת האינדיאנים במידבר הגבוה של ניו־מקסיקו. שירים המיוחסים למשורר שכינויו „נוצה קטנה", בן שבט הופי מסנטה־פה, שהלך לעולמו מ„מחלת האלכוהול". תרגומיה של עמית משתלבים בחבוק הקצר של שירתה שלה: „האינדיאני שלה בחליליות מוסיקה מתוית הקוסמית / ואמר / אל תדברי בדבר שאינו למלים" (62, עמ' 144). השירה האינדיאנית דומה לנוצה הנוגעת ברוח הגדולה הבאה מן הטבע. אותה תחושה של שירה הנכתבת מתוך כבוד אצילי לבריאה, ניכרת בשיר המגויים של טד יוז, הגרתם להצלת הקרנף השחור באפריקה: „הקרנף השחור הולך ונעלם /...נגוע / בתרמיות ותעתועי האדם. הוא עצמו נהפך לתעתוע" (62, עמ' 39, בתרגום רפי וייכרט).

בחלק העברי מעניקה מאיה בז'רנו תיעוד שירי למהלך האבירני הלפני אחרון: „אביון תתמוטט / פלישתו הפרטית תדיר לרשות הרבים – / התהפכות / והציבור פלש אליו / אי לבך, הוא התגעגע מאחורי פניו" (61, עמ' 55). פרץ־דרור בנאי פותח שיר במשפט העצוב היפה: „עדיין לא מצאתי את הפנים שהייתי רוצה להיאסף אליהם" (61, עמ' 79). יהונרב פרלמן מסמן קול שירי אחר כשהוא נוטל את הקורא לאודיסאה סבוכה, מסויטת, של התוודעות אל דמות אם וזיכרונות, הנעים במרחק שבין פלורנטין לברלין.

שתי החוברות יוצרות קורס־כל דיוקן עצמי של כתב העת: הפקה מרשימה מבחינת הכמות והמיגוון – מקור, תרגום ומחקר; אבל בקוטב הנגדי סידרה של פולמוסים מעיקים. גבריאל מוקד ו„עכשיו" תרמו לספרות העברית תרומות היסטוריות מוכחות, הראויות להערכה, אבל התעקשותם על ניהול חשבונות פוגמת בחוברות. מייד במבוא מתבשר הקורא כי השירה העברית היא „מהמובילות בעולם" ו„עכשיו" הוא „המעבדה הנכונה ביותר" לבחינתה של אותה שירה מובילה. ב„עכשיו על הפרק", ב„עכשיו של פעם" וב„רג הריר" מוכתרים „המשוררים הבכירים, החשובים באמת", מתנהלות מלחמות אידיאולוגיות־פוליטיות, חובטים בתיקשורת, רושמים זכויות על הלך, נופים בוולטייר, נקלעים לקרבות איגרוף באוזר הרחובות שיינקין־בוגרשוב, מבקרים כתביעת מתחרים ולועגים ליוצרים ולעורכים שונים.

השאלה איננה איזו קליקה משוררים צודקת וטהורה יותר, אלא מה לשירה ולכל ההתגודדויות הללו. נראה לי, שההתעסקות המיותרת בפעילויות החוץ־שיריות רק גורעת מן ההישג המצטבר של כתב־העת.

■ אלי שי

האוזן השלישית

אבות ישורון, חגיגה

שיריו ודמותו של אבות ישורון יעמדו במרכזם של כמה אירועים שיתרחשו בימים הקרובים: זה בצד זה עומדים להופיע הכרך הראשון של כל כתביו וביוגראפיה מקיפה שכתבה עליו אירית צורית (סימן קריאה / הקיבוץ המאוחד). ב־2 באפריל, 20.30, ייערך בצוותא, ת"א, אירוע גדול וצבעוני בהשתתפות כ־25 אמנים, שישלב קריאה, זימרה, מישחק ווידאו מחייו ומשיריו של ישורון. הכרך הראשון של כל כתביו מאגד את שלושת ספריו הראשונים: „רעם", „שלושים עמוד של אבות ישורון" ו„זה שם הספר". אל השירים מתלוות הערות וביאורים של חלית ישורון ופרופ' בנימין הרשב. הביוגראפיה נקראת „הפרא האציל", נכתבה ברובה בחייו של ישורון, ומבוססת בעיקר על שיריו ועל שעות ארוכות של שיחות איתו ועם רעייתו מסיה ז"ל, לצד ראיונות עם עשרות קרוביו ומיודעיו וחקר מיכתבים ותעודות. „אבות ישורון היה אדם אחר, יחיד ומיוחד שלא היה כמוהו למקוריות, לעושר ולססגוניות", אומרת אירית צורית. „הוא לא אמר משפט בנאלי אחד. צריך היה לכתוב כל מלה שהוציא מפיו. אני מקווה שהביוגראפיה תמחיש זאת". הספר מתאר את חייו של ישורון באופן כרונולוגי, החל מילדותו בפולין, דרך שנותיו הראשונות בארץ, המיפגש שלו עם החבורות הספרותיות, מערכת יחסיו הסבוכה עם נתן אלתרמן, קשריו עם אברהם שלונסקי, תקופת החרם עקב התבטאויותיו הפוליטיות בשירה בראשית שנות החמישים, אימוצו לחבורת „לקראת" ולאחר מכן ל„סימן קריאה", שם פירסם את ספריו עד מותו. הספר מציג פרשיות נסתרות אחרות מחייו של ישורון, כמו אהבתו מחוץ לנישואין, ששירים רבים עוסקים בה, והתגייסותו המוחלטת למען משפחה ערבית שחיה ליד נצרת והותירה אותו פגוע וכואב. הוא הקדיש למשפחה זו הרבה מזמנו וממירצו, השיג עבודה לבניה וטיפל בה במסירות. למרות זאת, המשפחה קטעה את הקשר בפתאומיות ובאורח חד־צדדי, וישורון כאב זאת שנים רבות. פרק מיוחד בספר עוסק ביחסיו של ישורון עם עורכי המוספים לספרות. לדברי צורית, ישורון היה קפדן קיצוני. „עשה הגהות אינספור לכל טקסט והיה מסוגל להעיר עורך באמצע הלילה בגלל איזה פסיק. בתקופה שעוד היו יוצקים שורות בעופרת הוא היה בא ברגע האחרון כדי להוסיף חיריק. העורכים קיבלו זאת בהבנה, אבל לפועלי הדפוס היה יותר קשה".

● ישורון. יחיד ומיוחד

דיוקנאות אינטימיים

„היצירה הספרותית היא מפת הנפש של היוצר. העורקים האישיים והפרטיים ביותר. בוקעים ממנה בעורקים תת־קרקעיים במיכרה". כך אילת נגב, שספרה „שיחות אינטימיות" עומד לראות אור בידיעות אחרונות / ספרי חמד בצירוף אחרית דבר של פרופ' מנחם פרי. בספר חמישים שיחות עם סופרים ומשוררים ישראלים וזרים, שפורסמו במוסף „7 ימים" של ידיעות אחרונות. „הפרטים האישיים והעסיסיים בחייו של סופר, כמו נישואיו, אהבותיו וגירושיו, לא מעניינים אותי כשלעצמם, אלא רק כשיש קשר ביניהם לבין מה שאני קוראת ביצירותיו", אומרת נגב, „ובמיקרים רבים יש. הביוגראפיה של הסופר משתקפת בספריו, ומכיוון שספריו כל־כך קשורים לחיים, הם נוגעים בכל אחד מאיתנו, עוסקים בנושאים שמעסיקים את כולנו כמו אהבה, מוות, מחלה". בספר גם דיוקנאות של שלושה־עשר יוצרים עבריים קלאסיים, כמו אלישבע, דבורה בארון, לאה גולדברג, אורי צבי גרינברג, ש"י עגנון ואלכסנדר פן, שנכתבו בעיקבות שיחות עם קרוביהם; אחד־עשר סופרים זרים שספריהם תורגמו לעברית, כמו ארנסט המינגווי, וירג'יניה וולף, סילביה פלאת ומרסל פרוסט; ו־26 דיוקנאות של יוצרים ישראלים שפירסמו משנות החמישים ואילך.

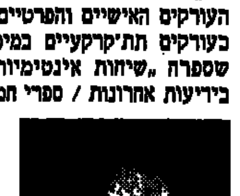
● נגב. חמישים שיחות

שירה עברית בפולין

שתי אנתולוגיות לשירה ראו באחרונה אור בפולין. האחת, „אנתולוגיה ישראלית", ובה מאה שירים של שלושים משוררים, משנות הארבעים עד ימינו. השירים פורסמו בחוברת של כתב העת „ספרות העולם", שהוקדשה לספרות העברית ונערכה על ידי פרופ' גבריאל מוקד. האחרת, „שירי משוררים עבריים", מאגדת חמישים שירים של עשרה משוררים צעירים בעריכת מרים עקביא, שכתבה מבוא לספר. עקביא סוקרת את תולדות התרגום של הספרות העברית לפולנית, החל מתרגומיו של נתן גרוס לשירה עברית ב־1947. באנתולוגיה החדשה מוצגים משוררים שהקהל הפולני עדיין לא שמע עליהם, ביניהם נורית זרחי, נעים עריירי, לאה איילון, חזי לסקלי ואילן שיינפלד. את השירים תירגמו נתן גרוס, עירית עמיאל ושושנה רצ'ינסקי.

כיצד ללמוד ביעילות

את התשובה לשאלה „כיצד ללמוד ביעילות" מנסה אילן גטניו לתת בספרו „לדעת ללמוד – מדריך ללמידה יעילה", שיראה אור בהוצאת מגת. גטניו גילה את המפתח הכל כך נדרש הזה באמצעות קשריו עם פרופ' בלב גטניו, אחי סבו, שכתב בחייו 14 דוקטורטים: עם ד"ר משה פלדנקרייז, שעסק במודעות באמצעות תנועה ועם ד"ר מסאאקי הצומי, מומחה לשיטת לחימה יפאנית. „הפריע לי שרק המוכשרים מצליחים ללמוד וחיפשתי דרכים לסייע גם לפחות מוכשרים", אומר גטניו, „באמצעות המגע עם שלושת האנשים הללו, לצד התנסות שלי בהוראה, מצאתי את הדרך". הספר מביא דוגמאות מתחומים של הבנת הנקרא, שפות, מתמטיקה ותנועה, באמצעותן הוא מדגים עקרונות למידה כלליים המתאימים לכל תחום שהוא. המטרה העיקרית היא להביא את התלמיד לעצמאות בעזרת מורה שיראה לו את הדרך. גטניו הוא עיתונאי, מורה לאמנות לחימה ומעביר סדנאות על למידה יעילה.

כנס נתן אלתרמן

במלאת 25 שנים לפטירתו של נתן אלתרמן ייערך בבית בן־גוריון, שדרות בן־גוריון 17, ת"א, כנס בן יומיים על חייו ויצירתו בימים ג'־ד', 28.3־29.3. במושב הפתיחה של הכנס (9.00) ישתתפו פרופ' דן מירון, שירצה על המתח בין ה„ישן" ל„חדש" בשירי „כוכבים בחוץ"; ד"ר חנן חבר על הדרך מ„שמחת עניים" ל„שירי מכות מצרים"; ופרופ' עוזי שביט על שירת אלתרמן בין השנים 1939־1944. הרצאות נוספות יעסקו בתהליכים סמאנטיים ואיכויות סיגנוניות בלשון הפיגורטיבית של „כוכבים בחוץ" (פרופ' ראובן צור); תפיסת ההיסטוריה במחזותיו של אלתרמן (ד"ר בן־עמי פיינגולד); המחזה „אסתר המלכה" (פרופ' דבורה גילולה); אלתרמן לאור ראסין (פרופ' שמעון זנדבנק); „כוכבים בחוץ" וצורת הסונטה המוסיקאלית (פרופ' רות קרטון־בלום); דמות קין, לייטמוטיב ביצירות אלתרמן (פרופ' זיוה שמיר); אלתרמן על שאלת ההתנהגות היהודית בתקופת השואה (ד"ר נסים קלדרון); אלתרמן וההיסטוריוגראפיה החדשה (פרופ' דן לאור); דיוקנו של אלתרמן כפזמונאי צעיר בעיני הביקורת (ד"ר דן אלמגור); אלתרמן ויאיר הורביץ (רפי וייכרט) ועוד הרצאות רבות ומעניינות. בכנס ישתתפו גם הסופרים אלכסנדר פנן, שירצה על הקשר בין אלתרמן, מנחם דורמן והוצאת הקיבוץ המאוחד; פ. יוזר על טקסטים של אלתרמן ונתן זך; ויורם קניוק על „שיר משמר".

מדליה לסטימצקי

החברה הממשלתית למדליות ולמטבעות הנפיקה מדליית ארד להנצחת פעילותה של חברת סטימצקי בקידום התרבות בישראל. דיוקנו של יחזקאל סטימצקי ז"ל מוטבע בה לצד סמלים ידועים (פסלי „האדם החושב" ו„משה", תקליטור, שירטוט מולקולרי, אות, דפי ספר), ובצידה השני מובלטים „שבעים שנות תרבות 1925־1995" וסמלה של החברה. ב־1925 אכן עלה אבי המשפחה לארץ ופתח חנות בירושלים (המתפקדת עד היום) וחנות בחיפה. עם הצטרפות בנו עדי לפעילות (1963) גדלה הרשת ליותר ממאה חנויות בכל הארץ.

פתיתים...פתיתים...

● פרס „ספר הזהב" יוענק היום, ו', 12.00, בבית סוקולוב, ת"א, לעירית לינור על ספרה „שירת הסירנה" (זב"מ).

● „ביאליק היקר", תערוכת ציורים ומכתבים של ילדים על ח. נ. ביאליק מאז 1923 ועד היום, תיפתח בבית ביאליק בתל־אביב מחר, מוצ"ש 25.3, 19.30.

● פרס צ'צ'יק לחקר ביטחון ישראל יוענק לפרופ' משה מעוז, שלמה נקדימון וד"ר אבי קובר ביום א' 26.3, 18.30, בבניין גילמן, אוניברסיטת ת"א.

● כנס על ספרות השואה ייתקיים ביום ב' 27.3, 18.00, בבית הסופר, קפלן 6, ת"א. ישתתפו יעקב בסר, אבנר הנוך, פרופ' עוזי שביט ומרים עקביא.

● תערוכה לציון חמישים שנה למותה של אלזה לסקר־שילר תיפתח בבית הספרים הלאומי בירושלים ביום ב' 27.3, 19.00.

● ערב עיון על ספרה של שירלי קאופמן „מחיים לחיים אחרים" ייערך בבית העם, ירושלים, ביום ד' 29.3, 20.30, בהשתתפות פרופ' אבנר פרייננן, אריאל הירשפלד, אילנה צוקרמן והמחברת.

■ עירית המאירי

הגות

ליבוביץ מכלי שני

מיכאל ששר, מדוע פוחדים מישעיהו ליבוביץ? הוצאת ששר / מהדורת ידיעות אחרונות, 214 עמ'.

נניח שהיו מציגים לכם ציור מקורי של ואן גוך, על סגנונו המופלא והקומפוזיציה החד פעמית שלו, במחיר השווה למחירו של חיקוי לאותו ציור – כמה הייתם בוחרים? שאלה רטורית זו עלתה בי תוך כדי קריאה בספרו של ששר. שהרי אין בספר חידוש, פיתוח, הרחבה, ביקורת או פולמוס עם דעותיו של ישעיהו ליבוביץ. יש בו חזרה (לעיתים לא מרוייקת) על דברים שנכתבו בצורה מזהירה על ידי ליבוביץ במקומות שונים, הזמינים בדרך־כלל לכל קורא מתעניין.

ששר עשה בעבר שירות חשוב להפצת רעיונותיו של ליבוביץ בספרו „ישעיהו ליבוביץ, על עולם ומלואו – שיחות עם מיכאל ששר", שעשוי לשמש פתיחה ל„מתחילים", אלא שאז היה לו פרטנר מעולה. נוסף לכך, בספר החדש יש חזרות לא מעטות על כמה נושאים, המובאים כמעט ללא שינוי. למשל, ליבוביץ חשש מאוד לעתיד העם היהודי, משום שמאז החילון שבא בעיקבות ההשכלה לא ראה שום יסוד משותף למי שרואים עצמם יהודים. דווקא בנושא זה לא נראה לי כי ליבוביץ חידש משהו (אם כי, כדרכו, חידד את הבעיה). אצל ששר נושא זה מופיע די בהרחבה שלוש או ארבע פעמים, כמעט באותו ניסוח, וזו דוגמה אחת מרבות. חזרות אלו מייגעות את הקורא, ואת זה קשה לי לקבל, משום שבדבר אחד חייבים להודות גם אוהבי ליבוביץ וגם המסתייגים ממנו: הוא אף פעם לא שיעמם.

אשר להגותו הדתית של ליבוביץ, נראה כי ששר מבין את עיקרי תורתו, אבל גם כאן ניסוחיו לא תמיד בהירים. ניקח, למשל, עניין מרכזי בהגותו של ליבוביץ: ההבחנה החדה בין עולם העובדות לעולם הערכים. לפי ליבוביץ, הכרת העובדות – מרגע שאנו מתוודעים להן – כפויה על הכרתנו, וכך גם המסקנות הנובעות מן העובדות (שאף הן עובדות). ואילו בעולם הערכים אין דבר כפוי עלינו, הכל נתון להכרעותינו הרצוניות. מכאן הראה ליבוביץ כי ההכרעה הערכית היא א־רציונאלית ואינה מסקנה המתחייבת מן העובדות. שני אנשים, שיודעים בדיוק אותן עובדות, יכולים לבחור בערכים מנוגדים. האילוסטרציה לכך מבחינה דתית היא, שאפילו עובדה מכרעת כמו התגלות האל במעמד הר־סיני לא מנעה את עגל הזהב זמן קצר אחריה. מכאן שהדת היא מערכת ערכית, שאינה תלויה בעובדות או ב„הוכחות".

והנה כיצד מציג ששר את העניין הזה? מערב מין בשאינו מינו: „התודעה שלנו כיחס לארץ ישראל נובעת מכך שאנו רוצים שזו תהיה ארצנו וזה חל בעצם על כל הכרעה דתית" (עמ' 31). ובהמשך, כשהוא מציג תשובה

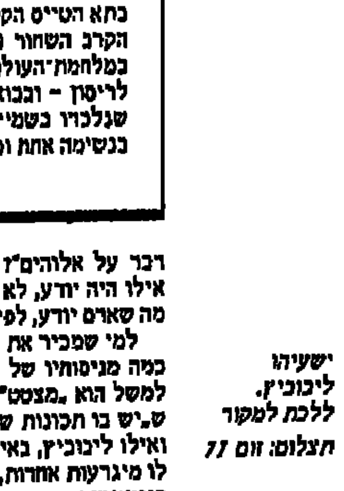

ישעיהו ליבוביץ. ללכת למקור
תצלום: זום 77

„ליבוביץ־יאנית" למי ששואל מדוע המאמין מקיים מצוות, הוא ממשיך (עמ' 34): „...יענה לו [המאמין] תשובה ניצחת: אני רוצה לקבל עלי עול תורה ומצוות, והוא הדין בעניין התודעה שלנו על הארץ". ששר מערב כאן קודש בחול, שהרי רצוננו (רצונם של מי כרויקן) שארץ זו תהיה ארצנו אינו הכרעה דתית. הוא גם מבלבל בין רצון לבין עובדות, שהרי ההכרעה הערכית של המאמין לקבל עליו עול תורה ומצוות היא אכן רצונית, וכמוהו הרצון של היהודי הציוני שהארץ תהיה ארצו: אבל הקשר התודעתי של היהודים לארצם הוא עובדה שממנה, לפי ליבוביץ, לא מתחייבת שום הכרעה ערכית או מעשית, וגם אין בה כדי להקנות ליהודים זכות על הארץ.

דוגמה נוספת לניסוח תמוה: „...האדם המאמין יודע שמחובתו לעבוד את ה'. אבל מעצם ידיעה זו נובע גם שאינו יכול לדעת ואינו צריך לדעת – ואפילו אינו רשאי לדעת – דבר על אלוהים..." (עמ' 27). זה שוב בילבול מושגים. ידיעה היא עניין קוגניטיבי, ואילו חובה שאדם נוטל על עצמו היא עניין קונטיבי, רצוני, ולפי ליבוביץ אין קשר ביניהן. לכן המאמין אינו יודע שמחובתו לעבוד את ה', וגם אילו ידע, לא היתה הידיעה מחייבת אותו לשום הכרעה ערכית. המאמין פשוט מכריע להטיל על עצמו את החובה. ודבר נוסף, מדוע מעצם ידיעת חובתו של אדם לעבוד את ה' נובע שאינו יכול לדעת עליו דבר? אין כאן שום מסקנה לוגית. אדם יכול „לדעת" את חובתו לציית למפקדו, למשל, והוא בהחלט יכול לדעת עליו, על מפקדו. ומה פירוש: „[המאמין] אינו צריך לדעת דבר על אלוהים"? ממתי ידיעה היא צורך? ומפני מה אין המאמין „רשאי לדעת דבר על אלוהים"? מיהו הנותן רשות לידיעה והלוא אילו היה יודע, לא היה יכול למחוק את ידיעתו, שהרי מה שאדם יודע, לפי ליבוביץ, כפוי עליו.

למי שמכיר את ניסוחיו של ליבוביץ, נשמעים כמה מניסוחיו של ששר כצרימה של גיר על לוח. כך למשל הוא „מצטט" את ליבוביץ כמי שהעיד על עצמו ש„יש בו תכונות שונות, אבל הענווה אינה אחת מהן", ואילו ליבוביץ, באירוניה עצמית, אמר לא פעם, כי יש לו מיגרעות אחרות, והצניעות אינה אחת מהן. יש הבדל בניואנסים.

גם הבעיה הפסיכופיסית, שהעסיקה רבות את ליבוביץ והוצגה על ידו בבהירות לקהל הרחב, מוצגת כאן, לטעמי, בצורה שיטחית; וכך גם הפרק „קרל פופר וישעיהו ליבוביץ", שמוטב היה, לדעתי, אילו לא נכתב כלל.

■ יוסי זיו

מתח

בין הטובים לרעים

לי גרינפלד, השמיים החלו ליפול, עברית: רחל מורל, שלגי, 337 עמ'.

„המשימה קיבלה תנופה משל עצמה. עתה היא לא יכלה להפסיק. זה היה הדבר היחיד שלא תיכננה – איך להפסיק... ואנשים מתו, ומטוס ששווה מיליון דולרים התרסק. היא לא רצתה שזה יקרה. זה היה חיוני, כי הביורוקרטיה חסרת־הפנים שנגדה יצאה לקרב, התגלמה פתאום בצורה. והיה לה אפילו שם. ג'ק... היא לא כיבתה את המנוע ורצה לכספומט, השחילה את הכרטיס והקישה את המספר שלה. היה רבע של היסוס לפני שהשטרות החלו להתעופף אל הסלסלה שמתחת לחריץ, מילאו אותה ועפו ברוח, בעוד פיליס עמדה קפואה, כצבי הנלכד בפנסי מכונית, וקראה את ההודעה על המסך: מה בחורה נחמדה כמוך עושה בעבודה הזאת? תתקשרי ל־202־555־1825 ותבקשי את ג'ק" (עמ' 282).

ג'ק זה הוא ג'ק וכסטר, סוכן אפ.בי.איי. בכיר ומזוקן בהווה ומפקד נושאת־מטוסים בעבר, שסוחב על מצפונו המרוט כמה החלטות שגרמו למוות ולהרס. „העבודה הזאת" היא בסך הכל שיבוש מתוחכם של מערכות ניווט אוטומטיות של מטוסי נוסעים, שגורם להם להיפגש באוויר או לפספס את המסלול. ו„הבחורה הנחמדה" היא פיליס דאלק. כי הפעם – איזו הפתעה נעימה – ה„בד גייז" (הרעים) הם לא חבורה של פושעים מגוּולים אלא דווקא אשה־גאון מטורפת ופאראנואידית, שמונעת ברתף בלתי ניתן לריסון על ידי שינאה תהומית לבינוניות, לטימטום ולביורוקרטיה. „היא חשה זעם, את הזעם הסורי שהיה עולה לפני השטח רק אחת לזמן רב. היא חשה איך הוא עולה מן המאורה שלו, בשאגה נוראה ומטילת אימה, ממלא את כולה, לפני שהיא מספיקה לחסום אותו, בהנחה שהיתה רוצה לחסום אותו... לא הפעם. לא כדי להציל את הממזרים המזויינים האלה או ממזרים מזויינים אחרים בכל המדינה או העולם המזורגג הזה" (עמ' 283).

הכעס הנורא של פיליס דאלק על העולם, אינטלקט־העל שלה ותחושת־הרדיפה שמקננת בה מובילים אותה לדרך ההרסנית. היא משנה שבבי ניווט במערכות הנחייה מכ"מיות ומאיימת להפיל את שמי התעופה האזרחית הצפופה של ארה"ב. אבל היא נתקלת ב„גוד גייז", הלוא הם הסוכנים האמיצים והאינטליגנטים של מבר"ת – „מועצת בטיחות רשות התעופה". זהו גוף קטן, חשאי ואוטונומי (כדי למנוע לחצים של שני גורמים אינטרסנטיים), שתפקידו אינו לקבוע מי אשם בתאונה אווירית זו או אחרת, אלא להפיק לקחים שימנעו תאונות דומות בעתיד. „זו היתה שיטה ייחודית, שחייבה כי תהיה תאונה אחת על־מנת לוודא שבעתיד לא תהיה עוד אחת כמוה. אבל, חשב ג'ק, הייתי רוצה פעם למנוע תאונה לפני שהיא מתרחשת" (עמ' 22).

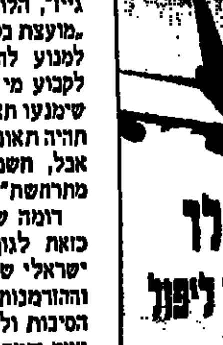

עטיפת הספר. בידור סביר

דומה שרק האמריקאים מסוגלים להתייחס ברצינות הידואית כזאת לגוף מסוג זה ולאנשיו. אתם מתארים לעצמכם מותחן ישראלי שגיבוריו הם, למשל, אנשי „המועצה לבטיחות ולגיהות"? וההזדמנות להגשמת הרצון המוכן למנוע תאונה ולא רק לחקור את הסיבות ולהפיק לקחים אכן לא מאחרת לבוא. ג'ק נקרא לפקד על צוות שמתמודד עם איום מעורר צמרמורת: אם לא ישולמו חמישה מיליוני דולרים דמי כופר, יתרסקו מטוסי נוסעים אזרחיים. המערכת נכנעת לכאורה לסחיטה, ועל־פי דרישת הסוחט הכסף משולם טיפין־טיפין דרך מערכת הכספומטים הבנקאיים. אבל אותם כספומטים מנוצלים בצורה מבריקה, כדי ליצור קשר עם היריב: על הצגים שלהם מופיעות הודעותיו המתוחכמות והפרובוקטיביות של ג'ק, שדוחפות את פיליס דאלק להגיב.

לצידו של הסוכן המצפוניסט ג'ק וכסטר, שמדי פעם נזרק בחזרה אל עברו הטעון, פועלת הפסיכולוגית הרגישה והמקצוענית איימי גולדברג, וביחד הם מצליחים לזהות את גורם הסכנה. אבל זה לא הכל, כי נכון שאי־אפשר לנצח בשום קרב בלי לזהות תחילה את היריב, אם כי לזהות זה לא מספיק. מלחמת אינטלקט באינטלקט היא רק שלב בדרך לניצחון. השילוב בין התיחכום הטכנולוגי, הטכניקה הפסיכולוגית וניסיון־החיים לא יניב את הפירות הרצויים בלי הלחימה בשטח, הקרב האחרון שבו מביטים הטוב והרע זה לתוך עיניו של זה מבלי שאחד ישפיל אותן. כי כמו במערבון קלאסי, הדו־קרב הזה הכרחי גם כאן, ורק אחרי התרחשותו והתפוגגות הערפל אפשר באמת לדעת מי שרד ומי אבד.

בקרב־האיתנים האחרון הזה ניצבים ג'ק, איימי וחבריהם המבריקים לצוות בחדר המלחמה הממוזג, ובסיוע מערכות קשר, ניווט ומחשבים רבי־עוצמה הם מנהלים את מי שטס שם למעלה מעליהם, מכווץ בתא הטייס הקטן ומנסה לבלום כמעט בגופו את הרשע המעופף במטוס אחר מולו. הגיבור הזה הוא טייס־הקרב השחור (מיל.) כודגרר (בו) קינקייר, אחד השחורים הבודדים והמאוטרים שזכה לקבל כנפיי־טיס במלחמת־העולם השנייה. מאז מטיס קינקייר החביב את ה„מוסטנג" המוזיאוני שלו כתחביב בלתי ניתן לריסון – ובבוא ההזדמנות הוא מסכן את חייו פעם נוספת ומציל את חייהם של מאות נוסעים תמימים, שנלכדו בשמיים הנופלים. בקיצור, „השמיים החלו ליפול" הוא מותחן אמריקני אמין ומעניין, שנקרא בנשימה אחת ומספק בידור סביר בנגוזות המוכרים של הז'אנר.

■ ראובן מירן

ילדים

בעיה כבקשתך

דויד גרוסמן, ספר השיאים של פוז, איורים: נעם נדב, הקיבוץ המאוחד, ללא מספור עמודים.

ספוז של גרוסמן שייך לז'אנר "ספרי התפריט" ששוק ספרי הילדים מוצף בהם: לוקחים כמה מרכיבים בטוחים, רצוי בטוחים מאוד, כמו בעיה המציקה למשפחות רבות. סורקים את מלאי האפשרויות: בעיית הקינאה, התחרותיות, הפחדים והנדודות, בקיצור בעיה כבקשתך – ומאתרים נושא שעדיין לא נכתב עליו הספר הרצוי. עכשיו עוברים לשלב הבא. נמצא לבעיה מיקום טוב וגיבורים פתאומיים, רצוי בעלי חיים, רצוי מתוקים וחביבים, נבנה התרחשות מסביב וגם נגיע לפיתרון הטוב. הכי חשוב שהסוף יהיה טוב ואפשר יהיה לומר לילד: אתה רואה, כמו שהם פתרו את הבעיה גם אתה יכול להתגבר עליה.

אם נצליח להוסיף כמה התחכמויות, כמה הגיגים על העולם בכלל ועולם הילדים בפרט, כמה משפטים ספרותיים במיוחד, ועוד נתבל את כל אלה בכמה קריצות להורים הקוראים את הספר לילדים – מה טוב.

כדי לעשות צדק עם ספרי הבעיות, צריך לומר ביושר שלספרים כאלה יש ביקוש ויש מקום בשוק, ולפעמים הם באמת מציעים דרך נוחה ללבן בעיות ולהעלות פחדים. במיקרים נדירים, כשכותבים אותם בכישרון רב ובהומור אמיתי (כמו בספריה של אלונה פרנקל), הם גם מצליחים שלא להיות ספרי־תפריט אלא פשוט ספרים טובים.

„ספר השיאים של פוז" לא נמנה, למרבה הצער, עם הספרים האלה, וזאת למרות כישרונו המוכח של כותבו. אומנם ארנבים מככבים בכמה מספרי הילדים הנפלאים ביותר, אך למרבה הצער, לא תמיד אפשר לסמוך עליהם, כפי שלא תמיד כלבים גונבים את ההצגה.

גרוסמן בחר בשני גיבורים, שהקורא אמור להזדהות איתם: שני ארנבים החיים בספארי, בעלי שמות שמשמעותם ללא ספק עמוקה, אם כי נעלמה ממני: עמיקור ופוז. פוז מבקש לשבור שיאים ועמיקור מבקש לשבור את רוחו, עד שלקראת הסוף הטוב מתוודה עמיקור על חטאיו, פוז כמובן סולח ושוכח מייד, והשלווה שבה למעונם.

למי מיועד הספר? לפי הפורמט, לילדים בגיל שבו בדרך כלל קוראים להם את הספרים. לפי אורך הטקסט, לגדולים יותר. אבל המחבר מעוניין בעיקר בהורים הקוראים את הספר לילדים, ולהם הוא קורץ בנוסח: אתם הלוא מבינים שזה לא ספר על ארנבים אלא ספר חינוכי מאוד. ואומנם הספר שזור בקריצות רבות למבוגרים: החל מליגלוג על משוררים לעת מצוא, כפי שהם מתבטאים בחרוזיו הכושלים של עמיקור; המשך בהערות סאטיריות קלות על אופנות שליטות בנוגע למתן שמות לילדים (עמיקור אינו מרוצה משמו הפשוט עמי, ומבקש „לשנות את שמו לשם כמו 'רהדריגד' או 'קונסטנטין'"); וכלה בבדיחות כמו: עמיקור היה המנהל הסודי של הספארי, אבל רק הוא ידע את זה. לא תמיד גם הירוהדים. על קוצר ראייתם של בני אדם, בנוסח מה שרואים מכאן לא רואים משם: „בשביל הראשי של הספארי המון אנשים וזברות וקופים, וגם שלבוקים וגרינשפנים רבים (כידוע, לא את כל היצורים שיש בספארי בני האדם יכולים לראות)".

גרוסמן טורח להסביר הכל, אפילו להפנות את תשומת הלב לספרותיות הגבוהה של הדימויים. כך דימויו של הארנב את התיישבותו האיטית לישיבה של צב מנומנם („הוא התיישב לאט, כמו צב מנומנם") וזה

עטיפת הספר. תחרותיות וקינאה

להסבר ברמות הערה/הארה על מקוריותו של הדימוי, אם חלילה החמיץ אותה הקורא: „הוא חשב שזה מוזר שצבים, אפילו כשהם זקנים וחכמים מאוד, לא יודעים לעשות דבר פשוט כמו לשבת".

למרות שבמרכזו הספר עומדות התחרותיות והקינאה, בעיות שלא אחת יש להורים מקום נכבד ביצירתן, הרי כאן מרוכז בהורים „סלחנים ומבינים". הו, איזו נחת להורים הקוראים את הספר ורואים שאין להם חלק ונחלה בעניין. וכפי שהתחרותיות בין שני האחים נולדה מסיבות לא מובנות, היא גם מסתיימת לה לפתע פתאום, כלל לא ברור מדוע, אולי מפני שכבר הגענו לאורך הרצוי של הטקסט.

השם דויד גרוסמן הוא שם מותג, המבטיח מראש הצלחה במכירות. השאלה היא, מדוע סופר כמוהו נותן יד לפגיעה בשמו הטוב. נראה לי שיש כאן גילוי של חוסר אומץ מצד עורכי ההוצאה, אבל ההסבר מצוי, אולי, בעיקר בהיעדר ביקורת עצמית מצד הסופר.

■ זהר שביט

מקור

מערב פרוע בשטחים

אורה ארדון, רומאן בארץ אבותינו, כרמל, 228 עמ'.

טום ועלמה עושים עלייה מאנגליה לישראל. הוא רופא חובב פילוסופיה ובולים, היא ציונית רומאנטית וגחמנית. מצוקתו העיקרית של הזוג נובעת מן העובדה שישראל של שנות התשעים, הגם שהיא מספקת שפע אירועים תרחישיים, רחוקה מלהיות מחוז קסום באגדת ילדים. טום וזוגתו נקלעים לרצף מסחרר של התרחשויות מהסוג המכונה אירועים קשים. עלמה הפעלתנית מגלגלת את כדור העלילה, כמתאהבת בעיסקן התנחלויות כריזמאטי, אשר רעייתו הזנוחה מזעיקה את הבעל הנטוש. נוסף לעלילת האהבים בשטחים מספיקה עלמה להסתבך בהיתקלות, שבעיצומה הפעילה את נשקה. בתקרית נפצעה תינוקת ועלמה עמוסת האשמה, נכנסה להיסטריה מתוך משכנעות פנימית שהיריה שפלטה היא שפגעה בעינה של הקטנה. מצבה הנפשי המעורער הופך אותה קורבן נוח לשטיפת מוח, המבקשת להחזירה בתשובה. במקביל מתברר כי פרשת הניאוף הניבה הריון. מסע היסורים של טום בעקבות רעייתו הנעדרת – מובילו אל המערב הפרוע של השטחים המחוקים. העולה החדש ונטול הקשרים, מגלה את צידה השני של המראה הישראלית החושפת פנים מכוערות, תופעות של עינויים והשתוללות כוהנית נואשת.

המחברת מסובבת את גלגל העלילה בחיוניות מרשימה. האירועים רצים כרכבת אקספרס שנהג הקטר שלה מכור לגלולות ספיד: פיגועים, העלמויות, סחטנים, ניאופים, עינויים, שחיתויות, מחתרת התנחלותית טירוריסטית, עין שפוכה, כלב דרוס ותאונת הפלה. ארדון מצויידת בשפה קליטה וקולחת ומניחה לקורא לרוץ. היא עמוסה בכוונות טובות: הגיבורים עוברים התפתחות חיובית וגדילה אישית (עלמה מרצינה, טום המנותק תופס יוזמה) גם ברמה החברתית הפוליטית. אין למחברת חשש מהתעמתות חזיתית עם המציאות הישראלית הערכנית ביותר, והיא אינה מחפשת טווח הגנה מן הדראמה התרחישית, שהספרות העברית המצויה נוטה לדלג עליה. ארדון עוסקת בחומרים מעוניינים, שהספרות היפה מעדיפה להתעלם מהם, וזו בדיוק נקודת הזכות והתרומה של הספר: הוא מפיק דראמה ישראלית, שווה לכל נפש, שעשויה לרתק את השוק האנגלי, אך שמם הלקוחים עלול להפגם למגויים ולרודקטי מיי עבור הקהל המקומי. הבעיה אינה במסר הפוליטי שעשוי להיות נכוח, רתוח וצורח, אלא בדרך שבה הוא משעבד את העגלה הספרותית.

■ אלי שי

האיגוד חברה להעברת טכנולוגיה

מבקש הצעות מחיר להפקת כתב עת בשלוש שפות בשלוש מהדורות לשנה (כ־50,000 עותקים בכל מהדורה).
המחיר צריך לכלול כל פעולות ההפקה, לרבות עצוב, גרפיקה, נייר, סדר, הדפסה, כריכה, אריזה במעטפות ומשלוח וכיו"ב.
את המפרט ניתן לקבל ממזכירות החברה לפי הכתובת: רח' למפרונטי 11 ירושלים, טל: 02־526807.
התאריך האחרון להגשת ההצעות 6.4.95 בשעה 12.00.
אין החברה מתחייבת לקבל ההצעה הזולה ביותר או כל הצעה שהיא.

הזמנה להציע הצעות

לרכישת דירה בת 2 חדרים ברח' אליעזר בן יאיר 8/5 באר־שבע הידועה כגוש 38062 חלקה 361, הנכס נמכר במסגרת לשכת ההוצל"פ תיק מס' 0191746930. על המציע ובאחריותו לבדוק את טיב הנכס וכל הכרוך בכך. הצעות בכתב יש למסור למשרד הח"מ עד ליום 12.4.95 בצירוף המחאה בנקאית לפקד' עוה"ד בשעור 10% מגובה ההצעה. ההמחאה תחולט במקרה שמציע שהצעתו נתקבלה יחזור בו מהצעתו. נוסח ההסכם עליו ידרש המציע לחתום מצוי במשרד כונסת הנכסים לעיון המציע. יתרת התמורה תשולם תוך 30 יום מיום אישור ההסכם ע"י ראש ההוצל"פ, אין הח"מ מתחייבת למכור את הנכס לבעל ההצעה הגבוהה ביותר או בכלל, ושומרת על זכויותיה לנהל תחרות בין המציעים.
המכירה כפופה לאישור כב' ראש ההוצל"פ.
לפרטים נא לפנות לאריק, טל. 03־5371220.
מועד הצגת הדירה בתאריך 29.3.95 בין השעות 10.00־11.00.
דלית לב, עו"ד
כונסת נכסים
חבונים 2 ר"ג 03־5751610

המכון הישראלי לנפט ולאנרגיה

מכרז מכירת רכב מס' 1/95

למכירה מיצובישי גאלאנט G.L.S שנת 1992 מס' רישוי 02־068־42 נפח מנוע [illegible], אוטומטית, חגורה, מזגן, רדיו טייפ, מערכת אזעקה, חלונות חשמליים.
למעוניינים תינתן האפשרות לקבל פרטים נוספים בטל. 03־6414271 החל מיום א' 26/3/95 שעה 09:00 עד יום ה' 30/3/95.
את ההצעות יש להגיש במעטפה סגורה למשרדי מכון הנפט, רח' חיים לבנון 26 רמת־אביב למר צדוק משה עד יום שני 3/4/95, שעה 12:00 בצירוף המחאה בנקאית בגובה 10% מערך ההצעה.
מודעה זו אינה מהווה מכרז ואין מכון הנפט מתחייב לקבל את ההצעה הגבוהה ביותר או כל הצעה שהיא.

EMBAJADA DEL PERU EN ISRAEL
A LOS CIUDADANOS PERUANOS
Se les convoca a participar en las Elecciones Presidenciales
el dia domingo 9 de abril de 1995,
desde las 08:30 hasta las 16:00 hs.
en el sotano del local de la Embajada,
en la calle pinkas 52, TEL-AVIV.
para poder votar deberan presentarse con su Libreta Electoral emitida por el Consulado del Peru en Tel Aviv o Haifa.
informaciones: Tel.: 03-5442081
y 03-5442082
VOTAR ES UN DERECHO Y UN DEBER

הזמנה להציע הצעות

לרכישת דירה ברחוב קרן קיימת מס' 3 בבת־ים, הידוע כגוש 7151 חלקה 741, הנכס נמכר במסגרת לשכת ההוצלפ ת"א, תיק מס' 1־94־67554־01, על המציע ובאחריותו לבדוק את טיב הנכס וכל הכרוך בכך.
הצעות בכתב יש למסור למשרד הח"מ עד ליום 7.4.95 בצירוף המחאה בנקאית ע"ס של 10% מסכום ההצעה לפקודת עו"ד אבי לוטן, ההמחאה תחולט במקרה שמציע שהצעתו נתקבלה יחזור בו מהצעתו.
אין הח"מ מתחייב למכור את הנכס לבעל ההצעה הגבוהה ביותר או בכלל, ושומר על זכותו לנהל תחרות בין המציעים.
המכירה כפופה לאישור יו"ר ההוצל"פ.
אבי לוטן, עו"ד כונס נכסים
אבן גבירול 57, ת"א 64362
טל' 03־6916555, 6916879

הזמנה להציע הצעות

לרכישת דירה ברבע ב' באריאל הידוע כמגרש 2075
הנכס נמכר במסגרת לשכת ההוצלפ ת"א, תיק מס' 7־94־19269־16.
על המציע ובאחריותו לבדוק את טיב הנכס וכל הכרוך בכך.
הצעות בכתב יש למסור למשרד הח"מ עד ליום 7.4.95 בצירוף המחאה בנקאית ע"ס של 10% מסכום ההצעה לפקודת עו"ד אבי לוטן, ההמחאה תחולט במקרה שמציע שהצעתו נתקבלה יחזור בו מהצעתו.
אין הח"מ מתחייב למכור את הנכס לבעל ההצעה הגבוהה ביותר או בכלל, ושומר על זכותו לנהל תחרות בין המציעים.
המכירה כפופה לאישור יו"ר ההוצל"פ.
אבי לוטן, עו"ד כונס נכסים
אבן גבירול 57, ת"א 64362
טל' 03־6916555, 6916879

הזמנה להציע הצעות

נמסרת בזה הודעה לכל המעוניין להגיש הצעה לרכישת מכונת סריגה אוטומטית שטוחה, בעלת מערכת פיקוד ממוחשבת, שפרטיה כדלהלן:
יצרן: H.STOLL-GMBH.E, CO גרמניה, דגם: CMS-440, מס' יצרן: 7020060־0266, שנת יצור: 1992, כוללת מערכת ממוחשבת מלאה עם ארבע (4) מערכות בקרה ומיטת סריגה באורך של 2,286 מ"מ (90"), בעלת 7 מחטים לאינטש (גייג') ואביזרים.
שווי מכונת הסריגה הוערך ע"י שמאי בסך 159,000 ש"ח.
כל מציע יוכל לראות את מכונת הסריגה, העומדת למכירה כאמור לעיל, במחסני ת.ד.ר. אזור התעשיה הצפוני באשדוד, וזאת לאחר תיאום טלפוני עם מר אבי בן־שמחון, טלפון מס' 08־525769.
הצעת הקניה תהיה בכתב ותפרט את שמו, מענו ומספר זהותו של המציע, ואם המציע תאגיד, שמו מענו ועיסוקו–ואת הסכום המוצע.
להצעה בכתב יש לצרף ערבות בנקאית ללא תנאי ל־30 יום או שיק בנקאי ע"ס 10% מהסכום המוצע. הערבות או השיק הבנקאי יהיו לפקודת עו"ד ק. ברגמן.
את ההצעה יש להגיש לח"מ, לא יאוחר מתאריך 2.4.95 שעה 19.00.
הח"מ שומר לעצמו את הזכות לחלט את הערבות או את השיק, אם מציע שהצעתו תתקבל יחזור בו ממנה. הח"מ יהיה רשאי לערוך תחרות בין המציעים או חלקם לפי שיקול דעתו, לאחר תום המועד להגשת ההצעות.
אין הח"מ מתחייב לקבל את ההצעה הגבוהה ביותר או כל הצעה שהיא.
הרכישה מותנית באישורו של ראש ההוצאה לפועל.
ק. ברגמן, עו"ד, כונס נכסים
שד' בן גוריון 21
קניון גירון – אשקלון
טלפון: 07־738383

הצעה למכירת רכב

מוזמנות בזה הצעות לרכישת כלי רכב מסוג טנדר מיצובישי (דיזל) שנת 1994.
הצעות יש להגיש לח"מ עד ליום 2.4.95 בצירוף שיק בשיעור 10% מסכום ההצעה.
הח"מ אינו אחראי למצב הרכב הנמכר במצבו כפי שהוא ורשאי לערוך תחרות בין המציעים. ניתן לראות את כלי הרכב במחסני "ארי", רח' החרש 20, תל־אביב.
הח"מ אינו מתחייב למכור לבעל ההצעה הגבוהה, המכירה טעונה אישור ראש ההוצלפ בהרצליה.
ש. זהר, עו"ד
כונס הנכסים לרכב הנ"ל
חדר 2, הרצליה 09־561028

ידיעון

עזרה רפואית ונפשית

● ער"ן, עזרה ראשונה נפשית. ת"א 5461111, לילדים ולנוער 6961113. חיפה 04־672222, חדרה 06־346789. ים 02־610303. נתניה 09־625110. ב"ש 07־281128. סניף הגליל 04־9888770. כ"ס, 09־974555. לדוברי רוסית 07־275871, 04־9889499.
● אגודת יד שרה להשאלת ציוד רפואי חינם ירושלים: 02־244242 יפו 03־6817222 חיפה 04־381704.
● ויצו, קו לנשים מוכות, 03־5461133, 02־514111, 07־376510, 08־550506.
● יד ביד, אוזן קשבת לילדים לנוער ולהורים 24 ש', 03־5226027, 04־229488, 04־922222, 02־243358, אילת 07־376366, לחייל 5222732 מ־17 עד 24.
● „אוזן קשבת" לנוער ולהורים. מרכז עירוני ר"ג, 728697, 6734752, ג' 8.00–13.00, א' ד' 16.30–19.00.
● „מכון ספנות" לשירותי חירום פסיכיאטרים. ביקורי בית 24 שעות (מרשי) 03־5741858. נעמת – ייעוץ בבעיות אלימות במשפחה, א'–ה', 9–16, 03־5231675, 03־5235922.
● „אל־סם" – רח' פקיעין 7, ימים א'–ה', 16.00–20.00, טל. 5463587, 5462076, 02־663902, 02־663828.
● המועצה לשלום הילד, קבילות ילדים, טבריה 19, ירושלים. 02־256102.
● סלמידע – מידע טלפוני של האגודה למלחמה בסרטן, 03־5717888.
● ה.ס.ן. קבוצות תמיכה נפשית לחולי סרטן. חיפה 06־562616.
● סיוע לקורבנות אונס: ת"א (24 שעות) 03־6850041, ים 02־514455, חיפה 04־660111, אילת 07־313977.
● מרכז סיוע לנשים במצוקה – קשב, רעננה 09־912858.
● הועד למלחמה באיידס. מידע וסיוע לחולים 03־5660380, 03־8604576, ת.ד. 33602 ת"א.
● קו חירום לנפגעות אלימות באיזור הצפון: 04־677556, מ־8.00 עד 20.00.
● שלום־הילד, נציב קבילות הילדים (אומבודסמן), טבריה 19, ים 02־256102.
● אלי, להגנת הילד. 177־022־3966 מ־08.00 עד 22.00.
● „הקו הלבן", אוזן קשבת להומוסקסואלים וקרוביהם. 03־292797, מ־19.30 עד 23.30. 04־525352.
● תרומות דם מידע ארצי 177־022־3911.
● אלכוהוליזם (24 שעות) 03־6724128.
● „קשב לקשיש", א.נ.לי. 03־299089, 04־677556.
● מרפאת שיניים „ארנסט" תורנית בלילה, בשבתות ובחגים. טלפוני מראש: 050־257172 יהודה המכבי 93, ת"א.
● נשים במצוקה, קו ארום 09־505720.
● ארגון הורים ארצי, אוזן קשבת לילדים ונוער. 24 ש'. 03־5606515.
● מכורים אנונימיים (אנ.איי), מידע תמיכה וסיוע 24 ש' 03־5758869.
● זכויות הגבר במשפחה. 24 ש'. 03־378572, 04־322003.
● אנוש – יעוץ למשפחות נפגעי נפש. 04־326727, 03־5400672, 03־5494899.
● מודיעין אשתמטים „דרך", 03־6394444, „עגר" 03־5375685.
● מ.ג.ב. נפגעי סמים, 03־5170789, 03־5170780.

תורנות בתי מרקחת

● ירושלים: ארגנטה, לייב יפה 9, 731901. שבת: שטראוס א', אביגדור' 3, 706660.
● תל־אביב: מארם מרקס, יהודה הימית 61, יפו 822973. בני, ריינגוף 174, 5222386. שבת: סופרפארם, איינשטיין 40, רמת אביב, 6413730. אחווה, ריינגוף 165, 5224717.
● חיפה: מגן דוד, גאולה 13, 665205. שבת: הנשיא, שד' הנשיא 33, 335312.
● קריות: ארלוזורוב, יצחק הנשיא 9, ק. חיים, 721720. שבת: סופר פארם, הקריון, הסלמ"ח 44, ק. ביאליק, 779320.
● רמת־גן/בני־ברק: רמת יצחק, שד' ירושלים 96, 6777506. שבת: היגיה, ארלוזורוב 81, 6721489.
● חולון – בת ים: חורי, סוקולוב 70, 842433. מוזר, הבימה ר"ד 20, 583360. שבת: גני בת ים, הנביאים 3, 5515671.
● פתח־תקוה: אסותא, ברון הירש 21, 911710. שבת: עין גנים, [illegible], 9305051.
● רחובות: סכל, הרצל 134, 451228. שבת: כללית, רמז 8, 456456.
● נתניה: הנשיא, שד' ויצמן 36, 09־823639. שבת: קניון השרון, רחוב הרצל, 9617766.
● באר־שבע: קופ"ח כללית, שכ' ג', 237712. שבת: סופרפארם, דרך המשחררים 70, 424313.

מטוסים

● מועדי המראות נחיתות 03־9731111. מודיעין 03־9710000.

רכבות

מנהריה לחיפה ולת"א: 5.45, 6.35, 7.35, 9.35, 11.34, 13.30, 15.27, 16.53, 17.33, 18.42.
מחיפה לת"א (מחיפה מרכז 6 דקות לפני בת־גלים) 5.30, 6.00, 6.20, 6.42, 7.15*, 7.35, 8.30, 9.30*, 10.30, 11.30*, 12.30, 13.30*, 14.30, 15.30*, 16.30, 17.10, 17.30, 18.30, 19.30.
מחיפה לת"א ולרחובות: 13.30, 15.30.
מנהריה לת"א: 6.40, 8.13, 8.57, 10.20, 12.30, 13.50, 15.15, 15.55, 17.07, 17.50, 18.20, 19.05, 20.03, 21.05.
מנתניה לת"א ולרחובות: 17.50.
מת"א לרחובות: 7.12, 14.40, 16.00, 17.15, 18.13.
מת"א לירושלים: 8.55.
מירושלים לת"א: 15.05.
מרחובות לת"א: 6.35, 7.20, 7.35, 15.20, 16.50, 17.25.
מרחובות לת"א ולנתניה: 7.55, 16.50.
מרחובות לת"א ולחיפה: 17.25.
מת"א לנתניה: 7.13, 8.27, 9.40, 11.10, 13.10, 14.40, 15.20, 16.20, 17.20, 17.40, 18.30, 19.30, 20.30.
מת"א לחיפה: 6.00, 6.35, 7.25*, 8.05, 8.40*, 9.20, 10.00, 11.00*, 12.00, 13.00*, 14.0, 15.00*, 16.00, 16.40, 17.00, 18.00, 19.00, 20.00, 22.00.
מת"א לנהריה: 6.35, 8.5, 12.00, 14.00, 16.00, 17.00.
מחיפה בת גלים לנהריה: 8.09, 9.28, 12.10, 13.20, 15.26, 16.05, 17.30, 18.30.
מק. חיים לנהריה: 5.32, 6.25.
* מידע נוסף בטלמסר 03־5682200 ובלשכות המודיעין.

הזמנה להציע הצעות לרכישת נכס מקרקעין ברח' חרוזה ברמת־גן

1. מוזמנות בזה הצעות לרכישת בעלות במקרקעין הכוללים גנות בשטח 5 200 מ"ר ברח' חרוזה 5 ברמת־גן והידועים כחלקה 360/12 בגוש 6125 (להלן – הנכס).
2. חוות דעת שמאי אשר הוצאה בגין הנכס ניתנה על בסיס הערכה כי ניתן יהיה לנצל תוספת בניה של כ־35 חדרים נוספים.
3. המקרקעין ימסרו לזוכה כשהם פנויים מכל אדם וחפץ וחופשיים מכל חוב וזכות צד ג.
4. היטל השבחה יחול עד למועד הצעה זו יחול וישולם ע"י הבעלים.
5. על המציע לבדוק בעצמו ועל אחריותו את טיב המקרקעין, אפשרויות הניצול של זכויות הבניה ברשויות התכנון והרישוי המוסמכות וכן את מצבם הפיסי המשפטי.
6. אין הח"מ נושא באחריות כלשהיא לגבי טיב המקרקעין, הזכויות התכנוניות או לפרטים כלשהם אשר ימסרו למציעים מכל טרם שהוא.
7. פרטים נוספים על הנכס לרבות נסח רישום במקרקעין והתדריך שמאי ניתן לקבל אצל הח"מ תמורת 100 ש"ח שלא יוחזרו. אין במתן מידע זה משום מצג מחייב ו/או כדי לפטור את המציעים מעריכת הבדיקות הנזכרות בסעיף 4 לעיל, ובכל מקרה אין הח"מ אחראי למידע האמור ולתוכנו.
8. הצעות תתקבלנה לא יאוחר מאשר עד ליום 30.4.95 בשעה 12.00 בצהריים במשרד הח"מ כאשר לכל הצעה יש לצרף שיק בנקאי בשעור של 5% מהסכום המוצע. (להלן – "הערבון").
9. מי שהצעתו תתקבל יוזמן לחתום על חוזה ואם לא יעשה כן ערבונו יחולט.
10. הזמנה זו אינה כפופה לדיני המכרזים והח"מ אינו מתחייב בקבלת ההצעה הגבוהה ביותר או הצעה כלשהי ויהיה רשאי לקיים מו"מ ו/או תחרות בין המציעים כולם ו/או חלקם ו/או אחרים.
11. אין הח"מ ו/או הבעלים נושאים בדמי תווך כלשהם.

דב ברייער, ב"כ הבעלים
מגדלי התאומים
ז'בוטינסקי 33, ר"ג
טל' 03־5755147, פקס' 03־5755149

הזמנה להציע הצעות – מכירת דירה

מוזמנות בזה הצעות לרכישת דירה בת 5.5 חדרים, בקומות 5 ו־6 (דופלקס), ברחוב איריס 6 קרית־אונו (קיראון).
על המעוניינים להגיש הצעה בכתב עד ליום 20.4.95 למשרד עוה"ד אמנון בן־דרור, בית אסיה, רחוב ויצמן 4 תל־אביב, 64239, טל: 03־6958163 ו/או לעוה"ד טובי שלום, מרחוב קארו 25 תל־אביב, 67014, טל: 03־5621623.
הח"מ אינם מתחייבים לקבל את ההצעה הגבוהה ביותר, או כל הצעה שהיא. הח"מ רשאים לנהל מו"מ עם כל מציע בנפרד, ו/או עם אחרים, הכל לפי שיקול דעתם.
לא ישולמו דמי תיווך מטעם המוכרים.

שלום טובי, עו"ד
רחוב קארו 25,
תל־אביב
טל: 03־5621623

אמנון בן־דרור, עו"ד
רחוב ויצמן 4 (בית אסיה),
תל־אביב
טל: 03־6958163

קריאה מהנה עם שבועון לאשה

לפרופסור משה קוה ומשפחתו
ולשלמה היינמן ומשפחתו
ברכות לאירוסי בניהם
דביר עם בחירת לבו ציפי
מזל טוב
ואיחולים
מאחלים:
משפ' זלמנוביץ – פ"ת

כל מי שמכיר קרובי משפחה של המנוחה
גרוס חנה ז"ל
לבית וולקובסטסקי,
אלמנת המנוח גרוס שלמה ז"ל
ילידת ביאליסטוק, פולין
שנפטרה ב־3.2.94
מתבקש לפנות לקרן לטיפול בחסויים
ת.ד. 10120 ירושלים 91101

המינהל האזרחי לאזור יהודה והשומרון

מחלקת עבודות צבוריות

מזמינה בזאת הצעות למכרז מס' 1011/95

לבצוע עבודות נקוז בכביש פסגות – כוכב יעקב

רשאים להשתתף במכרז הנ"ל רק קבלנים הרשומים על פי חוק רישום קבלנים לעבודות הנדסה בסווג המתאים, בעלי נסיון מוכח בביצוע העבודות מהסוג הנדרש במכרז זה.
מחיר רכישת המכרז – 500 ש"ח (כולל מע"מ).
את מסמכי המכרז ניתן לקבל במשרדי מע"צ אוי"ש בבית אל, טל' 02־957050/1/2, בין השעות 09.00–14.00, עד יום ד' 29 מרץ 95'.
את ההצעות למכרז יש להכניס לתיבת המכרזים המוצבת במשרד האוצר בית־אל חדר 261 עד יום ג' 4.4.95 שעה 10.00.
מע"צ שומרת לעצמה את הזכות לפצל את העבודה למספר משתתפים בהתאם לשיקול דעתה.
אין מע"צ מתחייבת לקבל את ההצעה הזולה ביותר או כל הצעה שהיא.

קריאות חירום

הישוב	מ.ד.א (מספר חירום 101)	מכבי־אש (מספר חירום 102)	משטרה (מספר חירום 100)
אופקים	07־274767	07־923022	07־923444
אור־יהודה	03־9311111	03־781133	03־344888
אילת	07־372333	07־70102	07־72444
אריאל	03־9366111	03־9366111	03־9366111
אשדוד	08־551332	08־523333	08־547744
אשקלון	08־551332	07־22222	07־771444
באר־שבע	07־274767	07־79691	07־462744
בית־שאן	06־553333	06־588222	06־587444
בית־שמש	02־523133	02־911088	02־911444
בני־ברק	03־5460111	03־781133	03־5703588
בת־ים	03־9642333	03־802222	03־5514444
גבעתיים	03־5460111	03־313333	03־324143
דימונה	07־559333	07־52222	07־59444
הרצליה	03־9311111	09־588222	09־555555
זכרון־יעקב	09־623333	06־322222	06־390444
חדרה	09־623333	06־322222	06־328844
חולון	03־9642333	03־802222	03־843116
חיפה	04־512233	04־643222	04־354444
פתח־תקוה	03־9310111	03־9333333	03־9393444
צפת	06־790111	06־930222	06־978444
קצרין	06־790111	06־961222	06־961444
קרית־אונו	03־9311111	03־781133	03־343111
קרית־גת	08־551333	07־881222	07־881144
קרית־טבעון	04־512233	04־643222	04־831444
קרית־מוצקין	04־512233	04־643222	04־464444 (זבולון)
קרית־מלאכי	08־551333	08־581222	08־581666
קרית־שמונה	06־944334	06־942222	06־943444
ראשון־לציון	03־9642333	03־9617777	03־9695555
ראש־פינה	06־790111	06־936121	06־937744
רחובות	08־9642333	08־461222	08־371444
רמלה	03־9642333	08־229222	08־275444
רמת־גן	03־5460111	03־742222	03־7544444
רמת־השרון	03־9311111	09־551222	03־5494444
רעננה	03־9311111	09־551222	09־451666
שדרות	07־551333	07־897777	07־897044
תל־אביב תחנת השכונות ענף התנועה	03־6460111	03־6994111	03־5644444 03־394444 03־5124666

דרושים/ות
למשרד הראשי בתל-אביב

מנהל/ת חשבונות ראשי/ת
משרה 105
* נסיון בניהול 10-20 עובדים
* שליטה מלאה במערכות מחשב
* נסיון מוכח בהפעלת מערכות מורכבות לניהול חשבונות
* רצוי רואה חשבון
* גיל 28-35

מנהלי/ות חשבונות
משרה 101
* סוג 2-3
* יכולת עבודה עם קהל
* נסיון בעבודה בסביבה ממוחשבת
* ידע בפיננסית - יתרון
* נסיון מוכח בעבודת הנה"ח, 3 שנים לפחות
* משרה מלאה, 5 ימים • תורנות בימי ו' וכוננות לשעות נוספות.

מנהל/ת מערך טלמרקטינג
משרה 109
* נסיון מוכח בתפעול וניהול עובדי טלמרקטינג
* יחסי אנוש מעולים
* גיל 25-35
* נסיון במכירות
* משרה מלאה, שעות בלתי שגרתיות

טכנאי/ת שרות לקוחות
משרה 1001
* טכנאי/ת אלקטרוניקה
* נכונות לעבודה מאומצת
* לאחר שרות צבאי במקצוע
* משרה מלאה: 5 ימים בשבוע, תורנות בימי ו'
* עד גיל 30

לסניף באר-שבע

מנהל/ת סניף
משרה 150
* נסיון ניהולי - ארגוני
* נסיון מוכח בניהול מכירות
* תודעת שירות גבוהה
* סמכותי/ת וכריזמטי/ת
* יחסי אנוש מעולים
* גיל 30-35
* משרה מלאה, שעות בלתי שגרתיות

נציגי/ות מכירות
משרה 1008
* נסיון במכירות שטח
* הופעה ייצוגית וכושר ביטוי
* השכלה תיכונית ומעלה, עדיפות לאקדמאי/ת
* משרה מלאה, שעות בלתי שגרתיות
* גיל 25-35
* משכורת גבוהה • תמריץ על הישגים • טלפון סלולרי

נא לשלוח קורות חיים בכתב בלבד
לת"ד 18099 ת"א 61180
ולציין ע"ג המעטפה את מספר המשרה.
פניות טלפוניות לא תענינה.

יס
תקשורת סלולרית בע"מ

שים לב למי יש NOKIA

להזמנות חייג: 177-022-6088

מערכת הביטחון

עוד כאן לעשייה!

אתם המחפשים
- אתגר אישי
- אתגר חברתי
- אתגר מקצועי
- מימוש עצמי

בגילאי 23-31, בעלי בריאות תקינה, העונים לכישורים הבאים:
- אקדמאים או סטודנטים לקראת סיום לימודיהם
- לאחר שירות צבאי מלא

ו/או

- קציני מילואים או קצינים לקראת שחרור
- השכלה תיכונית לפחות

אנו מציעים לכם
- תפקיד הכרוך במגע עם אנשים, המשלב בתוכו פעילות שטח עצמאית, והמקנה ענין רב וסיפוק
- אולפן ללימוד השפה הערבית
- שכר ותנאי שירות טובים (לרבות רכב צמוד לאחר תקופת ההכשרה)
- אפשרות לצאת כעבור מספר שנים לשליחות בחו"ל ו/או שילוב לימודים אקדמאיים.
- עבודה לטווח ארוך עם אפשרות לקידום וגיוון

אל תביטו מן הצד,
בואו והצטרפו לשורותינו!

פנו אלינו לת"ד 39888 ת"א מיקוד 61398, עבור "ארז"
פרטו קורות חיים וציינו פרטים אישיים מלאים כולל מס' ת.ז. ומס' טלפון.
רק פונים מתאימים יענו
- סודיות מובטחת -

במסגרת תכנית רווחה לאזורים מיוחדים
ביוזמה משותפת
למשרד העבודה והרווחה וג'וינט ישראל
דרושים/ות

רכזי/ות פרוייקטים ישוביים
לישובים הבאים:
קרית מלאכי, אופקים, נתיבות, רהט, קרית גת, אשקלון, דימונה, שדרות.

התפקיד כולל:
יזום, ריכוז ובקרת פרויקטים לקידום נושאי הכשרה, תעסוקה ורווחה בישובים.

כישורים נדרשים:
- B.A. לפחות בעבודה סוציאלית או מדעי החברה.
- נסיון של 5 שנים לפחות בניהול צוות וקידום פרויקטים.
- נסיון והכרות עם מערכות תעסוקה ורווחה.

העובדים יועסקו על בסיס חוזה מיוחד.
נא לשלוח קורות חיים ושמות ממליצים לת.ד. 3489 ירושלים 91032 (תפקיד רכז) עד לתאריך 1.4.95

העמותה למצוינות בחינוך
בית-הספר התיכון למדעים ולאמנויות
בירושלים

מנהל/ת לבית-הספר
חטיבה עליונה
בתוך מוסד פנימייתי

תדרישות:
- תואר שלישי במדעים, באמנויות או במדעי הרוח.
- תעודת הוראה מוכרת ע"י משרד החינוך, התרבות והספורט.
- שליטה מלאה בשפה העברית וידיעה טובה מאוד של השפה האנגלית.

נסיון:
- 7 שנים לפחות בהוראה, מתוכן 3 שנים או יותר נסיון בניהול בית-ספר.

תחילת העבודה: שנת הלימודים תשנ"ו
מקום מגורים: ירושלים
תנאי השכר בהתאם לכישורים

מועמדים העונים על כל הדרישות יפנו בכתב עד ה- 31.3.95
אל העמותה למצוינות בחינוך ת.ד. 9623 ירושלים 91096, לידי מנהל העמותה

אשילוב
חברה להשמת כח אדם

למחלקת תכנה:
מנהלי/ות פרוייקטים, מנתחי/ות מערכות ומתכנתים/ות
ADABAS NATURAL, AS-400, VAX/VMS, UNIX-C, ORACLE, COBOL, MAGIC, C++/C, WINDOWS, OBJECT ORIENTED, זמן אמת

למחלקה ההנדסית:
מהנדס(ת)/הנדסאי(ת) אלקטרוניקה
להעברה מפיתוח לייצור

למחלקה הטכנית:
מודדים/ות - טכנאי/ת מדידות
מתקינים/ות - מכשירנים/ות מוסמכים/ות
ידע טכני ונסיון בהתקנת אביזרים לרכב

למחלקה המשרדית:
מזכירות ע/א
מזכירות בכירות - גם באזור השרון
מזכירות רפואיות
בתכניות ומעבדות תמלילים ע/א

עובדים בדיוק בשבילך!

נא להפנות קו"ח לת.ד. 33604 ת"א, רח' שאול המלך 39, פקס 03-6957675, טל. 03-6919630
סודיות מובטחת רק מועמדים/ות מתאימים יענו

דרושים/ות:

מודד/ת מוסמך/ת
לאיזור הצפון

מזכיר/ה
למח' הנדסה בתל-אביב
כולל שליטה בבנארית ומעבד תמלילים א-ב
טלפון: 03-6340679

CAT

טרקטורים וציוד
למחלקת מכירות, ציוד מכני הנדסי
דרוש/ה

מהנדס/ת למכירות
★ ידיעה מלאה בשפה האנגלית.
★ נסיון במכירות של ציוד מכני ו/או רכב כבד - יתרון.

איש/ת מכירות
★ רקע טכני - עדיפות לנסיון בציוד מכני.
★ ידיעת השפה האנגלית - יתרון.
★ ידיעת השפה הערבית - יתרון.

- סודיות מובטחת -

בדבר פרטים נא לפנות בצרוף קורות חיים בכתב יד לת.ד. 214 חולון 58101 ולציין טלפון להתקשרות

למשרד מ.ת.ג. - מערכות תחבורה ותשתיות

מהנדסי/ות תחבורה
למגוון עבודות תכנון
טל. 03-5625919

"מאוחדת"
הקופה המובילה במדינה!

לקופת חולים מאוחדת דרושים/ות

לסניפנו ברמת-גן
סייע/ת מוסמך/ת
לרופא שיניים

לסניפנו ברחובות
רופא/ת ילדים
מומחה/ית, למשרה מלאה
רופא/ת משפחה
מומחה/ית, למשרה מלאה
פיזיותרפיסט/ית
למשרה חלקית
פיזיותרפיסט/ית
להתפתחות הילד, למשרה חלקית
אח/ות מוסמך/ת
אקדמאי/ת, לבקרה בבתי-חולים, למשרה מלאה

לסניפנו בחולון
אח/ות מוסמך/ת
עם ידע בלקיחת דמים, למשרה חלקית
פיזיותרפיסט/ית
מוסמך/ת, למשרה חלקית

לאזור נתניה
אח/ות מוסמך/ת
לתחנה לבריאות המשפחה, למשרה חלקית

למשרה ברמת-גן: נא לפנות לגבי עוזי אושרי, בין השעות: 09:00-11:00, טל. 03-6734196.
למשרות ברחובות: נא לפנות לגבי סוזי או אורנית, טל. 08-451095.
למשרות בחולון: נא לפנות לגבי פנינה ברנפרוינד, טל. 03-5053186.
למשרה בנתניה: נא לפנות לגבי מירי שדמן, בימים: א'-ה' 09:00-13:00, טל. 09-601333.

תנאים טובים למתאימים/ות
- סודיות מובטחת -

המאוחדת דורשת לשלומך.

לחברת מזון מובילה בתחומה לסניפה בצריפין
דרושים/ות

קופאי/ת
- השכלה תיכונית עם ידע בהפעלת מסוף.
- ידע בהנהלת חשבונות עם סוג - יתרון.
- נכונות לעבוד בשעות לא מקובלות.

נהגי/ות חלוקה
רשיון 03-חובה (מעל 15 טון יתרון)

מועמדים/ות יפנו לטלפון 08-276444 לשיגול מכח-אדם לקביעת מועד לראיון.

למפעל מזון
דרוש/ה

איש אחזקה
בעל נסיון
09-918581, 09-983339
בין השעות 8:00-14:00

דרושים/ות
צעירים/ות
אחרי צבא
חרוצים ואחראים
לעבודה ברשון, אריזה למזון וכד'. למשרה מלאה או חלקית.
טל: 03-5273026

לחברה ציבורית גדולה במרכז הארץ
דרושים דרושות:

הנדסאי/טכנאי אלקטרוניקה מוסמך

נדרש ידע ונסיון בכל בתחומים הבאים:
- רשתות תקשורת מקומיות (LAN, WAN)
- רשתות NOVELL
- איתור תקלות וטיפול ב-PC ומדפסות (חומרה / תוכנה).
- נכונות לעבודה במשמרות 24 שעות

המעוניינים/ות מתבקשים/ות לשלוח קורות חיים לת.ד. 139 נתב"ג 70100 עבור תקשורת עד תאריך 31.3.95

תדיראן מערכות מידע

תדיראן מערכות מידע בע"מ הינה בית תוכנה מהגדולים והמובילים בישראל.
אצלנו תמצא שילוב אמיתי בין אתגר מקצועי, תנאי עבודה הולמים, אפשרויות לימוד וקידום, תחושת יצירה ושותפות.

דרושים/ות
לצוותים
ביותר

301	תוכניתני/ות MAGIC
302	תוכניתנים/ות ורציים IDMS
303	תוכניתנים/ות ומנתחי מערכות ORACLE
304	מתכנן/ת

* עם נסיון ב- ORACLE ו- COBOL
* עם יכולת להוביל נושא

305 מתכננת/ת
* עם נסיון בתכנות ב- ACCESS ו/או MAGIC
* הכרות טובה של מחשבי PC

306 מתכנן/ת
* עם נסיון ב- ORACLE
* רצוי נסיון ב- DBA

307 מנהל/ת פרוייקטים בכיר/ה
* בעל/ת נסיון מוכח בהובלת פרוייקטים מורכבים

לנסיון ביטוח

308 מנהל/ת חדר מחשב
* הכרה טובה של מערכת הפעלה UNIX
* רשתות תקשורת
* ניהול מפעילים
* הבנה בתפעול אפליקציות

309 מתכנן/ת בסביבת VAX/VMS
* נסיון 3 שנים בתכנות
* קורסים מקצועיים במערכות הפעלה, בסיסי נתונים ותקשורת
* יועדפו בוגרי קורסים בנתוח מערכות

310 מנתח/ת מערכות
* עם נסיון של לפחות שנתיים בנתוח מערכות

311 מתכנן/ת
* עם נסיון בתכנות ב- ACCESS
* הכרות טובה של מחשבי PC

לשלוח קורות חיים לתדיראן מערכות מידע בע"מ, רח' בן-גוריון 11 גבעת שמואל 54017
נא לציין על מעטפה את מספר המשרה
למתאימים תנאי העסקה מעולים.
סודיות מובטחת

לחברה מובילה בתחומה
לסניף חיפה והצפון דרוש/ה

מנהל/ת פרוייקטים למערכות מתח נמוך
★ הנדסאי/טכנאי אלקטרוניקה מדופלם.
★ תודעת שרות ויכולת ניהול צוות עובדים.
★ נסיון בהקמת מערכות בקרה.
★ נסיון במערכות אזעקה וגילוי אש - יתרון.
★ גיל עד 35.
★ מגורים אזור חיפה והקריות.
תנאים מעולים ורכב חברה למועמד המתאים.
רק מועמדים מתאימים יענו.

לפנות בכתב לת.ד. 3384 פתח-תקוה 49130 עבור משרה 105

ARMON NETWORKING LTD.

חברת ארמון הינה חברה צעירה ודינמית המפתחת ומשווקת מוצרים חדשניים המובילים בעולם לניהול רשתות מחשבים.
עם זכיית החברה בפרסים בינלאומיים ופריצה לשווקים חדשים, אנו מחפשים את הטובים ביותר לפתוח דור המוצרים הבא.

מהנדסי/ות תוכנה
בתחומים הבאים:
* תקשורת מחשבים
* Windows
* Data Base
* זמן אמת
* Motif / Unix
* ניהול רשת Unix / Novel.

Your Network's point of view

נא לפנות לחברת ארמון נטוורקינג בע"מ "עבור מהנדסי תוכנה", לת.ד. 58030, ת"א 61580 פקס: 03-490701 או ל-e mail: armon@armon.co.il

---

RIMED רימד

חברתנו הינה צעירה ודינמית ומתמחה בפיתוח וייצור של מערכות לאיתור בלתי פולשני של הצרויות בכלי הדם. כל מכירות החברה מופנות ליצוא. עם הרחבת הפעילות דרושים לנו:

מהנדס/ת פיתוח חומרה (משרה 001)
להשתלבות בפיתוח מוצר רפואי חדשני.
- מהנדס/ת מחשבים/אלקטרוניקה.
- נסיון בפיתוח דיגיטלי ואנלוגי של 3 שנים לפחות.
- נסיון בפיתוח כרטיסים ל- PC יתרון.

הנדסאי/ת טכנאי/ת אלקטרוניקה (משרה 002)
להשתלבות במערך ההרכבה, אינטגרציה ובדיקות סופיות.
- ידע בתיקון תקלות במעגלים אלקטרוניים עד לרמת רכיב.
- אדם יסודי ודייקן - גיל עד 30.
- הכרת ה- PC יתרון.

מחסנאי/ת טכני/ת (משרה 003)
- ניהול מלאי, הזמנות וניפוקים.
- רקע בעבודה עם מחשב.
- תפקיד אחראי ומגוון הכולל הכרת מערכת ממוחשבת (MRP) ותפעולה.

מלחים/ה (משרה 004)
- נסיון של 3 שנים בהרכבת כרטיסים אלקטרוניים.
- נסיון בטכנולוגיית S.M.T.
- הלחמת צמות.

מזכיר/ת שיווק (משרה 005)
- ידיעת עברית ואנגלית ברמת שפת אם.
- הדפסה במעבד תמלילים אנגלית/עברית.
- ידע ב- WORD - יתרון.
- העבודה במשרה מלאה.

אנשים מצוינים - ערובה להצלחה

אנא שלח/י אלינו קורות חיים מפורטים, טלפון וגיל אל: רימד בע"מ, ת.ד. 2402, א.ת. רעננה 43000.

HILTON

למלון הילטון תל-אביב דרושים/ות:

פועלים/ות כלליים/ות
★ לעבודה במשמרות.

חדרנים/ות
★ לעבודה במשמרות.
★ אפשרות למשרות חלקיות.

מלצרים/ות
★ העבודה במשמרות.
★ משרות חלקיות ושעות גמישות.
★ מתאים גם לסטודנטים/ות.
★ ידיעת השפה האנגלית חובה.
★ הכשרה מעשית תינתן במקום.

גהצן/ית מנוסה

נא לפנות לגלוריה ממחלקת משאבי אנוש במלון, רצוי בשעות 14:00-15:30, טלפון: 03-5202292.

Take me to The Hilton

לתפקידים מובילים

אנשי/ות מכירה ושיווק
- בעלי ניסיון מוכח בשיווק ומכירה של מוצרי חומרה, תוכנה, מערכות היי-טק ותקשורת.

מהנדסי/ות תעשיה וניהול
- 2–7 שנות ניסיון.
- יתרון לבעלי ניסיון בחברות היי-טק.

בוגרים/ות מצטיינים/ות מוזמנים/ות להגיש מועמדותם
נא לפנות בטלפון: 03-6461342 או בפקס: 03-6461008 או לת.ד. 22291 ת"א

CP&S
COMPUTER PEOPLE & SOFTWARE, LTD.

לחברת היי-טק בתחום התקשורת
ד ר ו ש י ם / ו ת

מנהל/ת דסק המזרח הרחוק
מנהל/ת דסק דרום אמריקה

הגדרת התפקיד:
הקמה ותמיכה בערוצי הפצה.
פיתוח הזדמנויות עסקיות וטיפול שוטף בלקוחות.

כישורים נדרשים:
- ■ נסיון מוכח במכירות – רצוי בחברת היי-טק.
- ■ רקע טכני במחשבים / אלקטרוניקה.
- ■ יתרון לבעלי/ות רקע במערכות תקשורת / טלפוניה.
- ■ נסיון קודם בתמיכה במפיצים.

משאבי אנוש

נא לשלוח קורות חיים מודפסים אל "משאבי אנוש" ת.ד. 24107 ת"א 61240 פקס: 03-6470236. המודעה מיועדת לנשים וגברים כאחד. סודיות מובטחת.

מלם מערכות בע"מ
מקבוצת כלל מחשבים וטכנולוגיה בע"מ

לעבודה במרכז ובירושלים

- **ADABAS / NATURAL**
  מתכנתים/ות ומתכננים/ות
  נסיון הכרחי
- **AUTOCAD מתכנת/ת**
  נסיון ב־ Lisp וב־ C
  יתרון לידע ב־ C++
- **ORACLE**
  מתכנתים/ות / מתכננים/ות
  רצוי נסיון באוראקל 7 וידע ב־ Case
- **NOVELL איש/ת**
  לעבודה עם לקוחות
- **DBA - ORACLE 7**
  נסיון בפלטפורמות Unix
  רצוי נסיון בתכנות באוראקל
- **SYSTEM MANAGER**
  לסביבת Unix ידע ב־ Aix
  הכרות טובה של Motif, X-Windows
- **מתכנת/ת - WINDOWS**
  ידע ב־ C, Visual Basic, Access
- **מנהל/ת פרוייקט לפרוייקטים מורכבים**
  נסיון מוכח ב־ C, C++
  ניתוח מערכות וניהול פרוייקטים
  אנגלית טובה
- **SAPIENS**
  - מתכנתים/ות מנוסים/ות
  - מנתחי/ות מערכות
  נסיון בנוהל מפתח

תנאים טובים למועמדים המתאימים
ת.ד. 13016 ירושלים, פקס. 02-707038

חטיבת מערכות אלקטרוניות

אם יש לך מעוף, ניקח אותך רחוק

מנהלי/ות מכירות
- ■ למערכות עיבוד נתונים ופתרונות מיחשוב.
- ■ הכרה וניסיון במכירות בשוק המיחשוב.
- ■ השכלה אקדמית רלוונטית וניסיון טכני בנושאי מיחשוב.

מהנדסי/ות תקשורת
- ■ איפיון, פיתוח ושילוב מערכות מכלולי תקשורת (אנלוגיים וספרתיים) ורשתות תקשורת.
- ■ פיתוח אלגוריתמים וביצוע סימולציות של מכלולי תקשורת וערוצי תקשורת.

מהנדסי/ות תוכנה מעולים
- ■ ניתוח מערכות ופיתוח תוכנה למערכות זמן אמת (מבוססות על תחנות עבודה DSP-1 PC).
- ■ יישום מתודולוגיות פיתוח תוכנה ושימוש בכלי CASE.
- ■ אפשרות לעבודה באיזור ת"א.

מהנדסי/ות אלקטרוניקה מצטיינים/ות
- ■ למחקר וניתוח מערכות רבות אתגר ועניין בתחומי: מכ"מ ותקשורת, לוחמה אלקטרונית, עיבוד אותות, RF, בקרה, אלקטרומגנטיות ומיקרוגלים.
- ■ עדיפות לבעלי תואר שני וניסיון.

נא לפנות בצרוף קורות חיים, תעודות מקצועיות, ציונים והמלצות לאורה (80) ת.ד. 2250, חיפה 31021, פקס: 04-794646. רק מועמדים/ות מתאימים/ות ייענו.

מכון קינן
עבור חברה המתמחה בייצור ובשיווק דברי מאפה
דרוש/ה
מנהל/ת מפעל מזון
(קונדיטוריה תעשייתית)
- ■ נסיון קודם בענף המזון.
- ■ יכולת ניהול מוכחת.
- ■ יכולת שיווק ותקשורת עם לקוחות.

נא לשלוח קו"ח ל"מכון קינן" ת.ד. 446 רמת"ש, 47103, ולציין על המעטפה "מזון".

מכתשים מפעלים כימיים בע"מ

דרושים/ות

גזבר/ית-כלכלן/ית
תיאור התפקיד:
- אחריות לניהול תזרים מזומנים של החברה.
- ביצוע מו"מ עם הבנקים לגיוסי מימון ופעילות שוטפת.
- ביצוע ניטרול סיכוני מט"ח (HEDGING).
- ביצוע ניתוחי כדאיות כלכלית.
- השתתפות בצוות בקרת אשראי של החברה
- כפיפות לסמנכ"ל כספים של החברה.

כישורים נדרשים:
- תואר ראשון בכלכלה עדיפות ל MBA או רואה חשבון.
- נסיון של 5 שנים בחברה תעשייתית רב לאומית.
- הכרת מערכת הבנקאות ויכולת ניהול מו"מ עם הבנקים.
- נסיון בביצוע הגנות מט"ח (HEDGING).
- שליטה מלאה בגליונות אלקטרוניים ותוכנה בסביבת WINDOWS
- הכרות עם מערכות מחשב פיננסיות רב מטבעיות.
- שליטה טובה באנגלית.
- יכולת עבודה בצוות.
- בעל יחסי אנוש מעולים.

עוזר/ת למנהל חשבונות ראשי
כישורים נדרשים:
- מנהל/ת חשבונות מדופלם/ת בוגר אוניברסיטה במגמת לחשבונאות.
- נסיון בהכנת דו"חות כספיים מאוחדים.
- שליטה בגליונות אלקטרוניים.
- יכולת עבודה בצוות.

איש/ת שיווק ומכירות חו"ל
דרישות התפקיד:
- תואר במינהל עסקים.
- 3 שנות נסיון.
- תואר בכימיה-רצוי.

עדיפות לתושבי הדרום או לבעלי נכונות להעתקת מגורים לאיזור ב"ש
הפנות מועמדות יש להגיש למכתשים, אגף משאבי אנוש ת"ד 60 באר-שבע 84100

כימיה זה האיש you שלנו

דרושים/ות דרושים/ות **N.C.C.** בית מערכות דרושים/ות דרושים/ות

מומחה/ית פיתוח בסביבת NOVELL
בעל/ת נסיון בכתיבת NLM

מנהל/ת מוצר לתחום Object Oriented

מנהל/ת / מומחה/ית רשתות

נא לשלוח קורות חיים לפקס. 03-5616084. סודיות תשמר בקפידה!

מתאים
לגרפיקאי/ות

"עבודי" תכשיר אותך לתפקיד שטח מעניין במכירות. רכב חובה!

למשרה מלאה 03-5 790 796

לחברה מסחרית מובילה באזור המרכז
דרוש/ה
הנדסאי/ת מכשור ובקרה לתפקיד מכירות

נסיון במכירות לתעשיה, ידע באנגלית-הכרחי, צעיר, נמרץ ובעל יוזמה.
נא לפנות בכתב יד ל"אנשים"
מגדלי התאומים No. 1
ז'בוטינסקי 33 רמת גן 52511

לחברה בינלאומית לשיווק תרופות
דרוש/ת
תועמלן רפואי בכיר
להקמת מערך שיווק במזרח אירופה

כישורים נדרשים:
- ★ נסיון מוכח בשיווק תרופות - חובה.
- ★ יכולת ניהול צוות עובדים.
- ★ שליטה מלאה באנגלית.
- ★ שליטה ברוסית - יתרון.
- ★ התפקיד כרוך בנסיעות רבות לחו"ל.

נא לפנות בכתב בצרוף קורות חיים ונסיון ל-ת.ד. 20379 תל אביב מיקוד 61204

למוסד חינוכי
דרוש/ה
מזכיר/ה בכיר/ה
- ✔ כושר הבעה בכתב ובע"פ.
- ✔ ידיעת אנגלית.
- ✔ נסיון בעמדה עם מחשב-מעבד תמלילים, QTEXT.
- ✔ יחסי אנוש טובים.
- ✔ השכלה אקדמית ו/או קורס מזכירות בכירות-יתרון.
- ✔ הכרת נוהלי דווח לאגף לחינוך התיישבותי-יתרון.

מועמדים/ות מתאימים/ות יפנו בכתב יד בצרוף קורות חיים ופרוט נסיון בעבודה לת.ד. 1394 פרדס-חנה

לרשת מכוני רפואי המכבי"ם-חיפה דרושים/ות
רופאים/ות
מומחים/ות ברפואת המשפחה ו/או ברפואה פנימית
לעבודה מעניינת במשרה חלקית/קבועה.
שליטה מלאה בשפה העברית.
נא לצרף קורות חיים ואישורים.
לפנות בכתב למנהל ... בית רפואה ...
ת.ד. 9602, חיפה.

קח חלק ביצירת עידן התקשורת החדש בישראל.

עידן של תקשורת אישית יותר, אמינה יותר, זמינה יותר, הנמצאת בהישג יד של כל אחד.

סלקום ישראל בע"מ, מציעה לך לקחת חלק ביצירתו של עידן התקשורת החדש במדינה. כחברה דינמית, אנו מציעים לך משרות בעלות אופי ייחודי עם אפשרויות להתפתחות בלתי מוגבלת, ואתגרים מגוונים.

ד ר ו ש י ם / ו ת :

לאגף שרות לקוחות

מנתח/ת דוחות
שיפור וייעול דפוסי עבודה באגף שרות לקוחות באמצעות ניתוח נתונים, הפקת דוחות, ניתוחים סטטיסטיים וכד'. מתן שרות לגורמי שטח ומטה במערכת. כפיפות לסמנכ"ל שרות לקוחות.

כישורים נדרשים:
- ■ הנדסאי/ת תעשיה וניהול / מחשבים.
- ■ נסיון קודם בניתוח והפקת דוחות - רצוי.
- ■ נסיון בעבודה עם מערכות ממוחשבות.
- ■ יכולת ניתוח וראיה מערכתית.
- ■ שליטה טובה בשפה האנגלית.
- ■ יחסי אנוש מעולים.

(משרה מספר 2001)

לאגף השווק והמכירות

רכז/ת תמיכה והדרכה בתחום הטלפון הסלולארי
(PRODUCT SPECIALIST AND TRAINER)

ריכוז הידע בנושא טלפונים סלולארים. יעוץ, הדרכה ותמיכה ללקוחות פנים ארגוניים בכל אגפי החברה בכל הקשור להפעלת המכשירים ושימוש יעיל בציוד. הכנת חומר עזר והדרכה למכשירים ולאביזרים. הכנת מדריך למשתמש ודפי מוצר. לימוד ובחינת מכשירים חדשים בשוק.

כישורים נדרשים:
- ■ השכלה ו/או נסיון בתחומים טכנים רלבנטים: טלפוניה, מכשירי קשר וכד'.
- ■ נסיון בהדרכה.
- ■ נסיון בהכנת חומר תעוד והדרכה טכנים - יתרון.
- ■ יכולת עבודה עצמאית.
- ■ תודעת שרות גבוהה
- ■ אנגלית ברמה גבוהה - הכרחי.

(משרה מספר 1009)

מחסנאים/יות
כפיפות למנהל המחסנים; טיפול במלאי ובציוד הנכנס והמצוי במחסנים; הכנת משלוחים עפ"י הזמנות.

כישורים נדרשים:
- ■ השכלה/הכשרה מקצועית בתחום מחסנאות/מלאי/משלוחים.
- ■ נסיון מוכח של שנתיים לפחות בעבודה כמחסנאי/ית במחסן ממוחשב.
- ■ ידע בהקלדה על מחשב.
- ■ יכולת עבודה בצוות ותודעת שרות גבוהה.
- ■ ידע בסיסי באנגלית טכנית.
- ■ רשיון על מלגזה - יתרון.

העבודה באזור נתניה
(משרה מספר 3013)

לאגף מערכות מידע

אנשי/נשות תמיכה לתפעול אפליקציות
לליווי ותמיכה של משתמשים ואנשי תוכנה במערכות מידע מגוונות בארגון; תפעול שוטף של מערכות התוכנה בחברה.
התפקיד כולל עבודה אינטנסיבית עם כלי תוכנה שונים ומערכות הפעלה מתקדמות.

כישורים נדרשים:
- ■ 2 שנות נסיון לפחות בתכנות.
- ■ הכרות VAX/VMS DCL.
- ■ נסיון ב-PC, WINDOWS NT - יתרון.
- ■ נסיון בשימוש בכלי תוכנה בסביבת VMS - יתרון.
- ■ נסיון ב- SQL - יתרון.
- ■ נכונות לעבודה מאומצת ובשעות לא שגרתיות.
- ■ יחסי אנוש מעולים.

(משרה מספר 4004)

מנתח/ת מערכות
לליווי ולניתוח פרויקטים במערכות מידע לוגיסטיות ומינהל. עבודה מול משתמשים בארגון ומול ספקים וחברות חיצוניות.

כישורים נדרשים:
- ■ השכלה אקדמאית רלבנטית.
- ■ נסיון בתכנות וניתוח מערכות.
- ■ נסיון בסביבת VAX / VMS ו-WINDOWS - PC - רצוי.
- ■ נכונות לעבודה מאומצת.
- ■ יחסי אנוש מעולים.

(משרה מספר 4006)

מתכנת/ת
לתיכנות ותכנון של ממשקים בין סביבות עבודה שונות ואפליקציות מגוונות.

כישורים נדרשים:
- ■ שנת נסיון אחת בתיכנות לפחות.
- ■ השכלה אקדמאית במדעי המחשב - יתרון.
- ■ הכרות עם ORACLE ו- POWER HOUSE בסביבת VAX/VMS - יתרון.
- ■ הכרות עם ACCESS בסביבת WINDOWS - יתרון.
- ■ יכולת עבודה בסביבה דינאמית ומתפתחת.
- ■ נכונות לעבודה מאומצת.

(משרה מספר 4005)

לאגף ההנדסה והתפעול רשת

מהנדס/ת ניתוח ביצועים
ניתוח הפרמטרים של המערכת הסלולארית למטרת שיפור ויעול ביצועי המערכת. השתתפות בתכנון הרשת הסלולארית תוך כדי עבודה מול גורמים שונים במערכת ומחוצה לה.

כישורים נדרשים:
- ■ מהנדס/ת אלקטרוניקה/מחשבים.
- ■ ידע ב- RF ו/או מערכות מיתוג.
- ■ ראיה מערכתית ויכולת ניתוח.
- ■ שליטה בשפה האנגלית.

(משרה מספר 4007)

משרות אלו מופנות לגברים ולנשים כאחד.

מועמדים/ות מתאימים/ות יפנו מידית בצרוף קורות חיים אל סלקום ישראל בע"מ, מחלקת גיוס וקליטה לת.ד. 12653 הרצליה 46733 או למספרי הפקסים הבאים: 09-599612 או 09-599672 בצרוף שם ומספר המשרה על גבי קורות החיים והמעטפה.

סודיות מובטחת

סלקום Cellcom — מדבר לכולם

האחים ספרא ■ BELLSOUTH ■ קבוצת אי די בי

ORS לסניף לב תל-אביב דרושים/ות

מקצוענים בתחום הביטוח!!!
- ■ **ראש צוות חיתום** - ניסיון בהפעלת צוות וקבלת עסקים.
- ■ **איש צוות אלמנטרי** - טיפול בעסקים גדולים, אנגלית ברמה גבוהה.
- ■ **פקידת ביטוח אלמנטרי** - לתפקיד אחראי, ארגוני ועצמאי.
- ■ **קלדנית פוליסות** - בעלת ניסיון, רצוי ידע במערכת תפנית.
- ■ **פקידת טלמרקטינג** - לתחום הביטוח ניסיון באלמנטרי רכב.

תנאים מצוינים למתאימים. המשרות קבועות ומלאות מעומדים מתאימים לפנות לרוח' פינסקר 41 טל: 03-5255830

יש לנו עבודה בשבילך. עכשיו

בנק הפועלים
ד ר ו ש / ה
מפעיל/ת מחשב

תאור התפקיד:
- ★ הפעלת מחשב גדול IBM-MAIN FRAME
- ★ עבודה במשמרות בתל-אביב.

כישורים נדרשים:
- ★ נסיון של שנתיים בהפעלת מחשב גדול.
- ★ הכרת מערכת הפעלה MVS של מחשבי IBM.
- ★ ידיעת השפה האנגלית.
- ★ השכלה תיכונית מלאה – עדיפות לאקדמאים.
- ★ הכרת מערכות IOA – יתרון.
- ★ לאחר שירות צבאי/לאומי.

המעוניינים/ות יפנו בכתב יד בצרוף קורות חיים לת.ד. 23136 תל-אביב 61231 עבור משרה 614.

רק פניות מתאימות תענינה, סודיות מובטחת.

דינמיקה מקבוצת סאני אלקטרוניקה

רשת החנויות הדינמית בישראל!
תקשורת סלולרית • טלפונים • מחשבים • מולטימדיה • משחקי וידאו

לרגל הרחבת פעילותנו דרושים/ות באזורי ת"א, ירושלים, חיפה, אשדוד והשרון:

מנהלי/ות סניפים
• כושר ניהול וארגון • נסיון מוכח בניהול מכירות • נסיון בניהול חנויות – יתרון • תודעת שירות גבוהה • משרה מלאה ונכונות לעבודה בשעות בלתי שגרתיות — משרה 1

אנשי/נשות מכירה בחנויות
• נסיון במכירות • תודעת שירות • הופעה נאה • מוטיבציה גבוהה • השכלה תיכונית • נכונות לעבודה במשמרות ובשעות לא שגרתיות — משרה 2

קופאים/יות
• נסיון בקופה ממוחשבת • תודעת שירות • נכונות לעבודה במשמרות ובשעות לא שגרתיות — משרה 3

לפנות בכתב בלווי קורות חיים וציון מספר המשרה ל: מכון קינן, ת.ד. 446, רמת השרון 47103, או בפקס. 03-5404808

לפרוייקט תעסוקה ארצי לאנשים עם פיגור שכלי
דרוש/ה
מרכז/ת ארצי

כישורים נדרשים:
- ★ אקדמאי/ת בתחום מדעי ההתנהגות עדיפות לבעל/ת תואר שני.
- ★ בעל/ת נסיון בתחום השיקום - עדיפות בתחום התעסוקה.
- ★ בעל/ת נסיון בעבודה עם מוסדות וגופים ציבוריים.
- ★ יכולת ונסיון בהדרכה וניהול צוות.
- ★ בעל/ת רכב.
- ★ המשרד בירושלים.

התפקיד מחייב ניידות בכל הארץ ועבודה בשעות בלתי שגרתיות.

קורות חיים והמלצות נא לשלוח למרכז אקים (לאריה שמש), ת.ד. 24003 תל-אביב, עד לתאריך ה-26.3.95

לבית קפה מסעדה פעיל מאד
מנהל/ת/אחראי/ת משמרת
קורות חיים בכתב יד לת.ד. 6422 תל-אביב 61064

למשרד רואי חשבון בתל-אביב
רואי/ות חשבון או מתמחים/ות לקראת סיום התמחות
בעל/ות נסיון בבקורת של שותפים למחות, רצוי בחברות ציבוריות.
נא לפנות בכתב לת.ד. 3428 ת"א מיקוד 52133 רמת גן או בטל: 03-6959070

להנות המפעל של "הטירה", בכרם מהר"ל
איש/אשת מכירות
בעל/ת נסיון בעיצוב פנים ותכנון מטבחים
נחמה: 04-9842704 במפעל: 04-9842345, 9843288

רק הטובים ביותר דרושים לנו.

לפלא-פון תקשורת בע"מ, זוכת תחרות מצטייני המיחשוב-1994, מערך מחשבי Unix / Oracle מהמתקדמים בישראל המשולב ברשתות PCs. מערך זה אחראי על תמיכה קשת מגוונת של פעילויות עיסקיות כעיבוד הזמנות, ניהול מלאי, ניהול מכירות, ניהול טכני, תמחור שיחות ועוד. לעבודה רבת אתגר וסיפוק בסביבה תחרותית, דינמית ומתקדמת דרושים/ות אנשי מקצוע מובילים בתחומם.

DBA Informix- משרה 2600
לניהול ופיתוח בסיס נתונים Informix בסביבת Unix
הכישורים הדרושים:
- ניסיון של שנתיים לפחות בבסיס נתונים Informix
- הכרת בסיס נתונים Oracle
- נסיון של שנתיים לפחות ב- Unix
- ניסיון ב- Lotus Notes - יתרון

Unix System Administrator- משרה 2700
לניהול רשת שרתי Unix מהגדולים בארץ
הכישורים הדרושים:
- ניסיון בניהול מערכות Unix
- הכרת בסיס נתונים Oracle
- נסיון ברשת תקשורת IPC/IP - יתרון

מפעיל/ת מחשב - משרה 2300
להפעלת מערכות מחשבים
הכישורים הדרושים:
- ניסיון של שלוש שנים בהפעלת מערכות Main Frame משולבות ברשתות PC
- נסיון במערכות HP ומערכת הפעלה UNIX - יתרון
- נסיון בעבודה ברשת נוכל - יתרון
- העבודה במשמרות

איש/ת תמיכה בישומי PC ברשת - משרה 2500
לתמיכה במערכות תוכנת PC
הכישורים הדרושים:
- ידע נרחב במערכות NOVELL ו- WINDOWS
- נסיון של שנתיים לפחות בתחום

בעלי יחסי אנוש מעולים, נכונות לעבודה מאומצת ורצון להתקדם מקצועית ווהולית מוזמנים לשלוח קורות חיים לפקס מספר 03-6918341 או בכתב למחלקת גיוס עובדים פלא-פון תקשורת בע"מ, דרך השלוש 3 ת"א 67064 ולציין על גבי המעטפה וקורות החיים את מספר המשרה המבוקשת.

פלאפון תקשורת בע"מ

- סודיות מובטחת -

טל-יעד בע"מ מקבוצת תדיראן
כח אדם גיוס והשמה
דרושים/ות
- [illegible]
ידיעת [illegible] חובה.
- [illegible]
לשעות 15:00-19:30, אנגלית טובה יחדפסה.
- [illegible]
לנשרה מלאה ברמת-החייל
- [illegible]
צעיר/ת ומנוסה
- [illegible]
לעבודת משמרות בחדרי בקרה בחולון

לפרטים נא לשלוח קורות חיים בכתב יד לת.ד. 36273 ת"א 61362 או לפנות לטלפונים 03-6958425, 03-6958435

בוא/י למאה העשרים ואחת !!

לפורמולה - שרותי תוכנה בית התוכנה המרכזי בקבוצת פורמולה דרושים/ות לפיתוח פרוייקטים בחזית הטכנולוגיה

אנשי/נשות

REAL TIME SYSTEM UNIX

רצוי נסיון 3-5 שנים (אפשרי בוגרים/ות ללא נסיון)
משרות קבועות לטווח ארוך

נא לשלוח קורות חיים אל: פורמולה שרותי תוכנה בע"מ סד' הלוים 38 הרצליה 46725, עבור משאבי אנוש, תוך ציון על המעטפה מודעה מס' 61. סודיות מובטחת.

פורמולה שרותי תוכנה

אוניברסיטת תל-אביב

דרושים/ות

1. מזכיר/ת תלמידים ערב
ביה"ס להנדסאים (משרה חלקית)
השכלה תיכונית (תעודת בגרות). נסיון בעבודת מזכירות. ידיעת הדפסה במעבד תמלילים. לביצוע עבודות משרדיות במסגרת מזכירות הסטודנטים.
הערה: העבודה בשעות אחה"צ 15:00-21:00.

2. ספרן/ית
במדור קיטלוג/הספריה למדעי החברה ולניהול (50% משרה)
הכישורים הדרושים: השכלה אקדמית והכשרה פורמלית בספרנות. ידיעת השפות עברית ואנגלית על בוריין. רצויה שפה אירופאית נוספת, הכרת מערכת אלף ונסיון בעבודת קיטלוג במערכת זו.
הגדרת התפקיד: עבודת קיטלוג במערכת אלף בעברית ובשפות לועזיות.
הערה: העבודה במשמרות.

3. עובד/ת מעבדה
חוג למיקרוביולוגיה הומנית/פקולטה לרפואה
הכישורים הדרושים: תואר שני במדעי החיים. רצוי בתחום אימונולוגיה, נסיון בטפול בחיות מעבדה ובשיטות של גידול תרביות תאים. רצוי נסיון בשיטות מעבדה כגון: אלקטרופורזה בג'לים, סימון תאים בחומרים רדיואקטיביים, איחוי תאים.
הגדרת התפקיד: עבודת מחקר בנושא של ביולוגיה תאית ומולקולרית של התמיינות לימפוציטים; מתן עזרה בהדרכת סטודנטים.

4. עובד/ת מעבדה
ביה"ס לרפואת שיניים (75% משרה)
הכישורים הדרושים: תואר שני לפחות במיקרוביולוגיה אורלית. יכולת עבודה עצמאית והדרכת סטודנטים.
הגדרת התפקיד: אחריות למעבדות הוראה כולל: תחזוקה ותקינות המיכשור, מעקב אחר ציוד וחומרים והדרכת סטודנטים.

קורות חיים בצירוף העתקי תעודות השכלה יש להפנות למדור מיון וגיוס בא"א, אוניברסיטת תל-אביב מיקוד 69978 עד התאריך 26.3.95 נא לציין את שם המשרה.

לחברת מזון מובילה בתחומה לסניפה בצריפין
דרוש/ה

מנהל/ת מכירות
רצוי עם נסיון בענף המזון

- לאחר שרות צבאי והשכלה תיכונית.
- כושר שכנוע ויכולת ניהול מו"מ מסחרי עם לקוחות.
- צעיר/ה, דינמי/ת, חרוץ/ה, המוכן/ה להשקיע מאמץ ורצון בתפקיד עם אתגר.
- העבודה מתבצעת מעבר לשעות המקובלות.
- רשיון נהיגה ומגורים במרכז הארץ ושפ-דן - חובה.

מתאימים/ות יפנו בכתב לת.ד. 440 רמלה ויציינו ע"ג המעטפה "עבור עוזיאל".

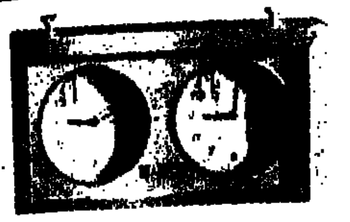

חשיבה, עשיה ושירותיות
הם שם המשחק שלנו
אם את/ה מעונין/ת להצטרף לצוות כזה, אנא פנה/י אלינו

[illegible]

- הכרה של מגוון רשתות תקשורת • הכרת פרוטוקולים (TCP/IP, APPLETALK, IPX, DECNET) • הכרת תוכנות שליטה ובקרה • יכולת טכנית • ראיה מערכתית של פרוייקטים גדולים • יכולת הבעה בכתב ובע"פ • יחסי אנוש טובים ויכולת מתן שרות

[illegible]

- הכרה של מגוון רשתות תקשורת • הכרת מגוון ציוד תקשורת • הכרת פרוטוקולים (APPLETALK, DECNET, TCP/IP, IPX) • שלוש שנות נסיון במכירות בתחומים אלו או דומים • יזמה ושוטף הבנת תהליכים עסקיים • יחסי אנוש טובים ויכולת מתן שרות

[illegible]

- נסיון מוכח בנושא יבוא/יצוא • יכולת ארגונית גבוהה • יכולת עבודה בתנאי לחץ • הבנת תהליכים עסקיים • ידיעת אנגלית ברמה גבוהה • נסיון בהפעלת מערכות מידע ממוכנות • יכולת מתן שירות

מועמדים מתאימים בלבד
מתבקשים לשלוח קורות חיים מפורטים ל:
דיגיטל ת.ד. 5240, הרצליה מיקוד 46120.

digital

סולל בונה אחזקות חוץ בע"מ

לעבודה במערב אפריקה
דרוש/ה מיידית

מנהל/ת פרוייקט בנין

הדרישות:
- מהנדס/ת בנין בעל/ת נסיון קודם בניהול פרוייקטים (רצוי באפריקה).
- שליטה בשפה הצרפתית.

תנאים טובים למועמד המתאים.

נא לפנות למח' כ"א, ת.ד. 409 ת"א מיקוד 61003, או בטלפון: 03-5677147

סונול

למחלקת המחשב במשרד הראשי בחיפה

תוכניתנים - מנתחי מערכות

לעבודה מעניינת ואחראית, בסביבה מתפתחת ומתעדכנת.
נדרש נסיון של 5 שנים לפחות בפתוח מערכות מידע בסביבת CICS, תכנון וניתוח מערכות מורכבות.

עדיפות לבעלי ידע:
- בפתוח יישומים בסביבת ADABAS / NATURAL
- במערכות הפעלה VSE
- בשפות COBOL ו- RPGII

ייענו רק מועמדים יסודיים ודייקנים, הנכונים להשקיע בעבודה ובלימודים, בעלי כושר ביטוי מעולה ושליטה בעברית ובאנגלית.

נא לפנות בכתב יד, תוך פירוט נסיון והשכלה לת.ד. 214, חיפה ולציין ע"ג המעטפה: מנתח מערכות.

לחברה מובילה בתחומה
דרוש/ה

אדם רציני לתחום שיווק ומכירה

תכונות נדרשות:
- ★ גיל 26-47
- ★ השכלה: תיכונית (יתרון לאקדמאים)
- ★ תושב מרכז הארץ

כישורים נדרשים:
- ★ הופעה נאה
- ★ יחסי אנוש טובים
- ★ יכולת גבוהה בניהול משא ומתן
- ★ כושר התמדה

למתאימים - תנאים טובים ואפשרויות קידום
נא לפנות בצירוף קורות חיים ת.ד. 318 ת"א מיקוד 61002

כח אדם
ניהול פרויקטים בע"מ

- **מנכ"ל/ית כספים** חובה רו"ח מוסמך בתעשיה, תואר שני במנהל עסקים יתרון.
- **סמנכ"ל/ית פיתוח** מהנדס/ת בעל ראיה טכנולוגית רחבה ויחסי אנוש מעולים.
- **מנהל/ת דסק שיווק** מהנדס/ת אלקטרוניקה עם נסיון מכירה, רצוי בתחום התקשורת.
- **מנתח/ת מערכות** מנוסה בסביבת RDB-VMS.
- **תכנת/ת RT** להובלת צוות פיתוח תוכנה בתחום התקשורת.
- **תכנת/ת RT** מנוסה בתחום הפיתוח ב- ++C, WINDOWS-NT ,OBJET-ORIENTED או גרסה 3.11 שימוש בכלי פיתוח יתרון.
- **תוכניתנ/ית** לסביבת UNIX, COBOL ו- ADABAS NATURAL
- **מהנדס/ת אלקטרוניקה** צעיר/ה להשתלבות בצוות פיתוח, בתחום הדיגיטלי לסביבת מבוססת מיקרופרוססורים.
- **הנדסאי/ת אלקטרוניקה** לפיתוח מעגלים ספרתיים ואנלוגיים לתחומי התקשורת ו/או שילוב חומרה ותוכנה.
- **הנדסאי/ת תעשיה וניהול** לניהול תצורה, העברה מפיתוח לייצור במפעל אלקטרוניקה והכרת תהליכי SMT יתרון.
- **מנהל/ת אחזקה** הנדסאי/ת מכונות, נסיון תעשייתי בהידראוליקה, פנאומטיקה, חשמל ומבנים. יכולת ניהולית מוכחת.
- **מהנדס/ת מכונות בכיר/ה** להובלת צוותי פיתוח, אוריינטציה שיווקית יתרון.
- **הנדסאי/ת מכונות** לתכנון מתקנים תעשייתיים. בעזרת תיב"מ.

ת.ד 11664 ת"א מיקוד 61116 רק מתאימים יענו

המשך מודעות דרושים מתפרסמות במוסף ממון

---

dsi
DECISION SYSTEMS ISRAEL

dsi בית מערכות ותוכנה המתמחה במערכות משובצות מחשב לשוק הישראלי והבינלאומי.
dsi חברה עתירת ידע מקבוצת dssi האמריקאית.
dsi מחפשת אנשים מוכשרים לעבודה רבת ענין ואתגר, בסביבות עבודה המעודדות מצוינות. למתאימים תנאים מעולים ואפשרות לקידום מקצועי בחברה.

לפיתוח תוכנה למערכות זמן אמת
- מתכנתים/ות C, C++, VISUAL BASIC, ADA, TURBO PASCAL, MS-WINDOWS, X-WIN/MOTIF, FORTRAN
- מומחים/ות MAC, PC, UNIX, DEC ALPHA (OSF)
- מומחים/ות תקשורת ותשתיות NOVELL, TCP/IP
- אנשי/ות אבטחת איכות תוכנה בתקן 2167A
- מתכנתים/ות RT: 80x86, 68XXX, i960 ו-DSP; רצוי נסיון ב- RMX, VRTX, VxWORKS.
- מהנדסים/ות מערכת/אלקטרוניקה לתחומים: ל"א, מכ"מ, מל"מ, תקשורת, אלקטרואופטיקה ובקרה. רצוי מהנדסים/ות בעלי/ות 4-8 שנות נסיון.
- מהנדסים/ות חומרה - לפיתוח אנלוגי, דיגיטלי וצב"ד.
- מהנדסים/ות בדיקות ובודקים/ות לתוכנה חומרה ומערכת.

לפרוייקטים בעבוד נתונים
- DBA-ל ADABAS בסביבת UNIX, MF, INGRES.
- ניתוח / תיכנות ADABAS, NATURAL 2, COBOL, ORACLE, IMS, IDMS, POWER BUILDER.

המשרות מיועדות לאזור המרכז והצפון
המשרות מיועדות לנשים וגברים כאחד.
המשרות מיועדות לראשי צוות ואנשי/ות צוות.
נא להפנות קורות חיים תוך ציון המשרה המבוקשת.
ת.ד. 2 גבעת שמואל מיקוד 54017.
פקס. 03-5313499, 03-5313322

dsi - In pursuit of excellence

חשיבה, עשיה ושירותיות
הם שם המשחק שלנו
אם את/ה מעונין/ת להצטרף לצוות כזה, אנא פנה/י אלינו

מנהל/ת מחלקת מחשבים אישיים

תאור התפקיד:
- חבר בהנהלת החברה
- ניהול כולל של ארגון המכירות והשווק של עסקי המחשבים האישיים של החברה בישראל

דרישות התפקיד:
- נסיון והצלחה מוכחים של 5 שנים לפחות בניהול ושווק של מחשבים אישיים בהיקפים גדולים
- נסיון רב במכירות מחשבים אישיים למפיצים
- היכרות מעמיקה של שוק המחשבים בישראל
- נסיון והצלחה מוכחים של 10 שנים לפחות בניהול אנשים
- יכולת גבוהה לשיתוף פעולה ועבודת צוות

מועמדים מתאימים בלבד מתבקשים לשלוח קורות חיים מפורטים לדיגיטל ת.ד. 2033, הרצליה מיקוד 46120.
נא לציין על גבי המעטפה עבור PCBU
– סודיות מובטחת –

digital

למפעל תדיראן בעפולה

מנהל/ת טכני/לוגיסטי לשיווק הבינלאומי

התפקיד כולל סיוע וגיבוי טכני ללקוחות ברחבי העולם, הגדרת מפרטי לקוחות, יזום שינויים ושיפורים במוצרים, ניהול מערך הדרכה ללקוחות בינלאומיים.

דרישות התפקיד:
- השכלה הנדסית טכנית - מהנדס מכונות יתרון.
- נסיון של 5 שנים לפחות בתעשייה בתחום המכני/אלקטרומכני.
- שליטה מלאה באנגלית.
- שליטה בשפות נוספות יתרון.
- יכולת לנהל מו"מ ברמה גבוהה.

כלכלן/ית למחלקת בקרה וכספים

דרישות התפקיד:
- נסיון של שנתיים לפחות בתעשייה.
- אפשרי בוגר שסיים כלכלה בהצטיינות.

נא להפנות קורות חיים מפורטים לתדיראן ת.ד. 1116 עפולה עילית 18-110

תדיראן
תעשיות מוצרי צריכה חשמליים בע"מ

MIS
MOBILE INFORMATION SYSTEMS LTD.
A GEOTEK DSI VENTURE

עבור MIS המפתחת יישומים ומוצרים לתקשורת נתונים אלחוטית.
דרושים/ות מהנדסי/ות פיתוח מעולים בעלי שליטה בשפה האנגלית:

מהנדסי/ות תוכנה לפיתוח ב-WINDOWS
- נסיון בשפת C ו/או C++
- ACCESS
- עבודה בסביבת רשתות תקשורת
- VISUAL BASIC

מהנדסי/ות תוכנה לפיתוח בסביבת 8051/80C320
- נסיון בשפת C ובעבודה עם ICE
- הכרת מע' הפעלה R.T
- אחד התפקידים מיועד לבעלי/ות נסיון רב בתכנון תוכנה.

נא להפנות קורות חיים אל:
ת.ד. 2 גבעת שמואל מיקוד 54017 ישראל. פקס. 03-5313322

חברת הייטק בינלאומית
לאגף תפעול
למחלקת הנדסת בדיקות
דרוש/ה

ראש צוות ATE

התפקיד משלב אחריות על צוות בודקים

דרישות התפקיד:
- מהנדס/ת אלקטרוניקה.
- נסיון מוכח בפיתוח מודלים ותכניות בדיקה למבדק ICT, Zentel.
- נסיון ויכולת תחזוקת מבדקים - יתרון.
- ניהול צוות בודקים.

מועמדים העונים לדרישות הנ"ל מתבקשים לשלוח קורות חיים מודפסים בצרוף שם המשרה ופרוט נסיון המקצועי אל: ת.ד. 2003 הרצליה 46120
פניות ללא מידע זה לא תענינה. סודיות מובטחת

דרושים

מנהלי עבודה
לעבודות שלד וגמר

הכישורים הדרושים:
- תעודות הסמכה של משרד העבודה (רק בעלי תעודה ייענו)
- נסיון בעבודות שלד וגמר במבני מגורים ותעשיה.
- עדיפות לבעלי נסיון במבנית טרומית.
- כושר ניהול צוות עובדים

מחסנאים לאתרי בניה

הכישורים הדרושים:
- גילאי 25-45
- בעלי כושר ארגון ושליטה במלאי.
- ידע ברישומת מחשבית
- יחסי אנוש טובים
- אמינות, חריצות והכונה לעבודה מאומצת
- עדיפות לבעלי נסיון במחסנאות באתרי בניה

מועמדים יפנו בכתב יד ויצרפו קורות חיים ונסיון קודם לדניה סיבוס ת.ד. 72 סביון למחלקת כח אדם. או בפקס: 03-5342711

המודעה מיועדת לנשים וגברים

הצטרפו לבונים אל העתיד!

דניה סיבוס חברה לבנייה בע"מ
מקבוצת אפריקה ישראל להשקעות בע"מ

---

evergreen שוקי הון

למחלקת המחקר של אורגין שוקי הון דרושים/ות:

אנליסט/ית בכיר/ה
בתחום הטכנולוגיה/תוכנה/תקשורת

אנליסט/ית בכיר/ה
בתחום מסחר ושירותים

- נסיון קודם חובה
- תואר שני במנהל עסקים/חשבונאות/כלכלה
- אנגלית שפת אם-יתרון

נא לשלוח קורות חיים לת.ד. 23053 ת"א

דרושות לנו

קבוצות רצפים מעולות

לעבודות בהיקפים גדולים, ובאיכות גימור גבוהה במבנים מסחריים, ומבני ציבור באיזור המרכז.

המעוניינים יתקשרו, החל מיום ראשון, לדורון, טלפון: 03-5313854

המודעה מיועדת לנשים וגברים

הצטרפו לבונים אל העתיד!

דניה סיבוס חברה לבנייה בע"מ
מקבוצת אפריקה ישראל להשקעות בע"מ

ELIASHIM
MICROCOMPUTERS
Computer Security Specialists

לנוכח התרחבות החברה, אנו מחפשים,

לסניף הראשי בחיפה:

תכנת/ת
שלוש שנות נסיון ב- DOS, ASM 86, PASCAL IN C
הכרת PC ותוכניות DEBUG

הנדסאי/ת אלקטרוניקה
שנתיים נסיון בפיתוח מיקרו בקרים (PIC, 8051 וכד')
ידע ASM ו- C

לסניף תל-אביב:

תוכניתנים/ות שרות
נסיון עם מערכות הפעלה DOS ו-Windows,
ידע ב- NOVELL, רצוי רשיון לקטנוע

פקיד/ה טכנית
נסיון בעיבוד תמלילים, תודעת שרות גבוהה, רקע במחשבים - יתרון

פקיד/ה כללית
ניסיון בהנהלת חשבונות-חובה. תודעת שרות גבוהה, עיבוד תמלילים.

פקיד/ת מנויים
תודעת שרות גבוהה, עיבוד תמלילים, כושר ארגון.

קורות חיים לאלישים ת.ד. 9195 חיפה 31090

אדם
מכון אדם לאבחון וייעוץ במשאבי אנוש

לחברה בחולון דרוש/ה

מזכיר/ה אנגלית-עברית
לניהול שוטף של משרדי ההנהלה וטיפול בתחום היבוא

דרישות:
- תואר אקדמי – יתרון.
- שליטה מלאה באנגלית ובעברית; גרמנית – יתרון.
- נסיון בניהול משרד; נסיון ביבוא – יתרון.

תנאים טובים למתאים/ה

נא להפנות קורות חיים למכון אדם, תבואות הארץ 3 ת"א 69546, בניין משרות 74, סודיות תישמר בקפידה.

בענף הצילום
דרוש
עובד מחסן/עוזר מחסנאי
עם ידע בסיסי באנגלית. רשיון נהיגה, גיל עד 35 מגורים גוש דן
לפנות: ת"ד 692 תל-אביב מיקוד 61006

דרוש/ה
מומחה ומקצוען לבניה בתבניות

אוטיגורד
ערד 07-957585

אתגרים חדשים ביבם ישראל

עם הרחבת הפעילות דרושים/ות לנו:

משרה 27
מומחה/ית בתחום מסדי נתונים
- ידע מוכח ב-DB2
- ידע במסדי נתונים בסביבת PC ו-AIX - UNIX - יתרון
- יכולת שיווק וסיוע טכני ללקוחות בתחום מסדי נתונים

משרה 28
אחראי/ת לביצוע פרויקטים
- נסיון בתשתית תקשורת
- נסיון בפיקוח על קבלני משנה
- הכרת ציוד תקשורת WAN : LAN

משרה 29
טכנאי/ת שרות למחשבים באזור חיפה
- ידע ברשתות תקשורת PC/PS
- ידע במערכות PC/PS וציוד היקפי

נא לפנות בכתב בצרוף קורות חיים ליבם כח אדם לת.ד. 33666 תל אביב 61336 תוך ציון מספר המשרה.

יבם IBM

ולפמן תעשיות בע"מ
Wolfman Industries Ltd.

דרושים/ות
נציגי/ות מכירות
לאזורי צפון ודרום הארץ
בתחום התעשית
- נסיון מוכח במכירות
- נכונות לעבודת שטח נמרצת
- הופעה הולמת וכושר שכנוע
- גיל 24-45
- רשיון נהיגה
- תושבי/ות הצפון, מרכז ודרום

לפנות בכתב יד בצרוף קורות חיים לת.ד. 10384 מ. חיפה מיקוד 26112 או בפקס. 04-416767 לידי מנהל השיווק

חברת יבוא ושיווק ותיקה ממשיכה בתנופה ומחפשת אותך

מנהל/ת מחסן
כושר הנהגת צוות
אחראי/ת ומסודר/ת
נציג/ת מכירות
יוזמ/ת ונמרצ/ת
מזכיר/ת מחלקה
דינמי/ת. כושר ארגון
כתבנות אנגלית/עברית
לבעלי נסיון ברמה אישית גבוהה,
תנאים טובים ואוירה נעימה.
א. ת. חדש ותניה דרום טל. 09-851433

אם יש לך כשרון טבעי למכירות

התקשר/י
5 790 796
"עבודה" תכשיר אותך לתפקיד שטח מעניין ודינמי.

מבטיחים לך את הירח!

Blue moon

בלו-מון - רשת בתי הגלידה הגדולה והמובילה בישראל הראשונה שקבעה סטנדרטים חדשים של איכות בשירות, עיצוב וטעם גלידה ופלא.

לסניפנו החדשים בתל-אביב, חיפה וירושלים
דרוש/ה צעיר/ה שרוצה להיות
מנהל/ת
- גיל 22-30.
- נסיון קודם בניהול צוות עובדים.
- הבנה בנושאי שיווק וקידום מכירות.
- יוזמה ויכולת עבודה בשעות לא שיגרתיות.

מתאימים נא לשלוח קורות חיים אל:
בלו-מון גלידות בע"מ
יגאל אלון 108 ת"א מיקוד: 67891
או בפקס 03-5628394 עבור אייל ריבלין.

הידעת!
רשת בתי גלידה בלו-מון מציגה מדי חודש טעם חדש לפי בקשת קהל לקוחותיה

GBI גדות תעשיות ביוכימיה בע"מ

למשרדי החברה בד"ג
דרוש/ה
מנהל/ת חשבונות
דרישות התפקיד:
- סוג 3 בהנה"ח
- ידע במערכת פיננסית רב מטבעית
- שליטה בתוכנת לוטוס 1,2,3
- ידיעת השפה האנגלית
- נסיון 5 שנים לפחות

המעוניינים/ות מתבקשים/ות לפנות בכתב יד בצרוף קורות חיים למח' משאבי אנוש, ת.ד. 10636 מפרץ חיפה 26118

לחברת שילוח בינלאומי ועמילות מכס

דרושים/ות
למשרד הראשי בתל אביב
אחראי/ת מחלקת יצוא
אנגלית מצויינת-חובה
פקיד/ה למחלקת שילוח בינלאומי
אנגלית טובה+הדפסת
פקיד/ת רישוי למחלקת עמילות מכס
נציג/ת מכירות
לסניף באשדוד
פקיד/ת רישוי
לכל המשרות נסיון מוכח חובה [illegible]
נא לשלוח קורות חיים לפקס: 03-5174896
סודיות מובטחת

יחיעם טל

איתור והשמת כח-אדם
דרוש/ה
מזכיר/ה
עם "ראש גדול"
לעבודה אחראית ומעניינת
★ נסיון של 2-3 שנים במזכירות
★ עצמאית, יוזמת ובעל/ת יחסי אנוש מעולים שיכול/ה לתפקד תחת עומס עבודה.
★ ידע ונסיון בעבוד תמלילים
★ 5 ימי עבודה בשבוע

מועמדים/ות מתאימים/ות יפנו בכתב יד תוך פירוט קו"ח ונסיון מקצועי אל: יחיעם טל, ת.ד. 20224 ת"א 61202, טל: 03-6047532
סודיות מובטחת - רק פניות מתאימות תיענינה

ארגון נכי צה"ל
בית הלוחם תל-אביב

מרכז ספורט שיקום וחברה לנכי צה"ל
דרוש/ה
אחראי/ת מחלקת חברים
תאור התפקיד:
אחריות לניהול מחלקת החברים (כ-5,500 בתי אב), רישום וטיפול בקבלת קהל החברים, ניהול קופה, תכתובות שונות.
דרישות התפקיד
נסיון בעבודה עם קהל, יחסי אנוש מצויינים, ידע במערכת ממוחשבת, ידיעת השפה העברית על בוריה, העבודה במשמרות בוקר ואחה"צ.
יש לפנות בכתב יד בצרוף קורות חיים בפקס: 03-6421316 או לפי הכתובת: בית הלוחם, ת.ד. 39262 תל-אביב 61392 טלפון 03-6461630

לחברת דיפריס ושות' בע"מ -נציגת חב' התרופות הופמן-לה רוש, שוויץ

בכל רחבי הארץ
תועמלנים/ות רפואיים/ות
- תואר אקדמי במדעי הטבע-רוקחות.
- אנגלית ברמה גבוהה.
- הופעה יצוגית.
- רשיון נהיגה.
- עדיפות לבעלי/ות נסיון בתעמולה רפואית בשטח הקרדיווסקולרי ואנטיביוטיקה.

לפנות לטלפון: 03-5286333
(סודיות מובטחת)

לעבודה במדינה שכנה באזורינו

לתפקיד מעניין ומלא אתגר
דרוש/ת
מתאם/ת ייצור
כישורים נדרשים:
- בוגר/ת תעשיה וניהול
עדיפות לבוגרי/ות שנקר וטכניון
אפשרי בוגרי/ות מנהל עסקים וכלכלה
- נסיון עד 5 שנים בתחום הטקסטיל
עדיפות במוצרי סריגה
- שליטה בשפה האנגלית
ידיעת השפה הערבית - יתרון

נא לפנות בכתב יד בצרוף קורות חיים לת.ד. 137 כרמיאל 20100 למחלקת כח אדם בציון עשרה מס' 200

תעשיות אלקטרוכימיות (פרוטארום) בע"מ

מחפשים
מכשירן/ית
כישורים נדרשים:
- בוגר/ת בית ספר מקצועי מוכר (עדיפות תנתן להשתלמויות בתחום המכשור).
- מינימום 5 שנות נסיון כמכשירן אחזקה במפעל כימי/פטרוכימי.
- הכרת מכשור אלקטרוני ופנאומטי.
- הכרת אליזורים תעשייתיים.
- הכרת בקרים מתוכנתים.
- הכרת עבודה עם מחשבים PC.

מגורים באזור הצפון הכרחיים
רק המתאימים/ות ייענו
נא לפנות בכתב יד בצרוף קורות חיים ופרטים מבוקשים לת.ד. 2357 עכו 24122 מחלקת כח אדם.

לידיעות תקשורת

דרושים
מנהח"ש סוג 3
למשרה מלאה 3 שנות ניסיון
* ידע בלוטוס ובעיבוד תמלילים - יתרון
* ניסיון בקלידה על מחשב

לפנות בכתב בצרוף קורות חיים וממליצים "לידיעות תקשורת" ת.ד. 9051 ת"א 61090 (למנומו)

דרושים/ות

רופאים/ות
פארמדיקים/ות
אחים/ות מוסמכים/ות
לעבודה על ניידות טיפול נמרץ
* בעלי רשיון ישראלי בר תוקף
* דוברי עברית רהוטה
* נכונות לעבודה במשמרות
* תנאי שכר מצויינים למתאימים

לפרטים נא לפנות: 177-022-3988
שח"ל
שח"ל. כי כל דקה קובעת

מילא

לאחת מלקוחותינו
חברה מסחרית בתחום היבוא
דרוש/ה
מנהל/ת חשבונות - חשב/ת
(משרה מס' 100)
כישורים נדרשים:
★ נסיון מוכח של 5 שנים.
★ סוג 3 לפחות.
★ ידע במערכות ממוחשבות.
מקום העבודה - באזור ת"א.
קו"ח בכתב יד יש להפנות לנכון מילא.
ת.ד. 52049 ת"א. בציון מס' המשרה ע"ג המעטפה.
- רק מועמדים מתאימים ייענו -

לארגון בינלאומי

דרושים/ות
שליחים/ות לברה"מ לשעבר
דרישות התפקיד:
- תושב ישראל ששהה מינימום 6 שנים בארץ
- דובר רוסית אנגלית
- נכונות לשליחות בחו"ל (לשנה אחת לפחות)
- יצוגיות
- נסיון ניהולי
- נסיון בעבודה קהילתית
- גיל 30-45

קורות חיים מודפסים בלבד יש לשלוח ל"שליחות", מח' חסית, ת.ד. 3489 ירושלים 91034

VISA כרטיסי אשראי לישראל

דרוש/ה
איש/ת תמיכה במערכות ממוכנות
דרישות התפקיד:
☐ הכרת סביבת עבודה PC ☐ הכרת מערכת הפעלה DOS
☐ הכרת גליונות אלקטרוניים (QUATRO / LOTUS)
☐ הכרת סביבת חלונות (כולל שטר) MICROSOFT OFFICE
☐ עד גיל 25
והתפקיד אינו מתאים למתכנתים/ות
כאל - כי לדבר ב-

למפעל באזור השרון דרוש/ה

מחסנאי/ת מנוסה
- בעל/ת רשיון נהיגה.
- מלגזן/ית.
- בעל/ת ידע באנגלית.
- בעל/ת מיומנות טכנית.
- יוצא/ת צבא.

קורות חיים לת.ד. 76 בני ציון מיקוד 60910

המשך מודעות דרושים מתפרסמות במוסף ממון

Visonic LTD.

ויסוניק היא חברה בינלאומית העוסקת בפיתוח, ייצור ושיווק של מגוון מערכות התראה ובטחון, תוך שימוש בטכנולוגיות מתקדמות והעסקת עובדים ברמה גבוהה.

להרחבת פעילותנו דרושים לנו:

מהנדס/ת שיווק חו"ל
תאור התפקיד:
פיתוח שווקים חדשים, איפיון והחדרת של מערכות ומוצרים חדשים לשווקים בינלאומיים,
תמיכה והדרכת לקוחות ומשתמשים
כישורים נדרשים:
נסיון מוכח בשיווק ומכירות מוצרים בחו"ל
מהנדס/ת אלקטרוניקה או מחשבים
נסיון של מספר שנים בפיתוח
שליטה מעולה באנגלית, שפות נוספות - יתרון חשוב

איש/אשת רכש אלקטרוני
כישורים נדרשים:
נסיון מוכח ברכש רכיבים אלקטרוניים מחו"ל
רקע והשכלה בתחום אלקטרוניקה
רקע במערכות מיחשוב בתחום רכש והזמנות
שליטה באנגלית ברמת תכתובת ומו"מ

הנדסאי/ת מצטיינ/ת
לביצוע מיגוון רחב של משימות בכפיפות לסמנכ"ל
כישורים נדרשים:
הנדסאי/ת אלקטרוניקה/מחשבים/תעו"נ
רקע בתיכנות, מערכות מידע, MS-OFFICE
רקע ביצור אלקטרוני/MRP/שרטוט - יתרון
שליטה מעולה באנגלית

מועמדים מתאימים [illegible] יפנו קורות חיים אל ויסוניק בע"מ מח' משאבי אנוש ת.ד. 22020 ת"א 61220 או לפקס: 03-6471580
סודיות מובטחת

ראדא בתנופת פיתוח
RADA

לחברתנו העוסקת בפיתוח מערכות בדיקה אוטומטיות ומערכות אויוניות מתקדמות דרושים/ות
לעבודה במפעלינו בבית שאן או הרצליה:

ראש צוות תוכנה משרה מס' 100
דרישות התפקיד:
נסיון בפיתוח אפליקציות זמן אמת למערכות משובצות
נסיון בעבודה עם מערכות הפעלה זמן אמת
הכרת RMX - יתרון
נסיון בניהול צוות של 5 עד 3 אנשים
נסיון בעבודה לפי נוהלי פיתוח תוכנה ISO 9000-3 או 2176A

מהנדס/ת תכנה בכיר/ה משרה מס' 101
דרישות התפקיד:
נסיון בפיתוח אפליקציות UNIX
ידע ונסיון בתכנות בשפת "C"
כושר ניהול צוות תכנותים כולל כתיבת מפרטי דרישות/תקני עבודה.
עדיפות לבעלי נסיון בעבודה לפי נוהלי (ISO 9000-3 או דומה)
התפקיד כרוך בנסיעות לחו"ל

מהנדסי/ות תכנה משרה מס' 102
דרישות התפקיד:
נסיון בתכנות בשפת "C" MS בסביבת פיתוח מחשבי PC
עדיפות לבעלי נסיון ממשקי IEEE 488
הכרת חבילות תכנה DATA BASE

לעבודה במפעלנו בבית שאן:

מבקר/ת קבלה משרה מס' 103

טכנאי/ת משרה מס' 104
או בוגרי/ות ביה"ס מקצועי
עם נסיון של 1-3 שנים בביקורת איכות

טכנאי/ת הנדסאי/ת משרה מס' 105
להכנת תיקי יצור והעברה מפתוח ליצור

נא לשלוח קורות חיים בצרוף מס' המשרה המבוקשת לפקס 09-555176 או ת.ד. 2059 הרצליה פיתוח 46120
-סודיות מובטחת-

Silicom Ltd.

לחברת סיליקום, חברה ציבורית הנסחרת בבורסת NASDAQ בארה"ב, ועוסקת בפיתוח, ייצור ושווק של מוצרי רשת (LAN) מתוחכמים ומתקדמים, דרושים/ות:

מנהל/ת מכירות אזורי/ת 201
- נסיון מוכח במכירות לשוק האירופאי
- השכלה בתחום אלקטרוניקה/מחשבים
- שליטה מלאה באנגלית
- הכרות עם שוק תקשורת המחשבים - יתרון
- שליטה בשפות ארופאיות נוספות - יתרון

מנהל/ת אבטחת איכות 202
לתפקיד הכולל אחריות על מערך אבטחת האיכות של החברה
- נסיון מוכח בהכשרת מפעל לקבלת תקן ISO 9000
- שליטה באנגלית
- השכלה בתחום מכונות/אלקטרוניקה

מהנדס/ת תוכנה 203
- מהנדס/ת מחשבים
- ידע בכתיבת תוכנות REAL TIME על מחשבי PC
- ידע בכתיבת Drivers ל-WINDOWS
- ידע ברשתות מקומיות (LAN) - יתרון

מנהל/ת תמיכה טכנית 204
לתפקיד הכולל אחריות למתן תמיכה טכנית ללקוחות החברה בארץ ובחו"ל
- הכרות טובה עם חומרת PC ורשתות תקשורת מקומיות
- נסיון בטיפול בתקלות חומרה/תוכנה וביצוע התקנות
- שליטה באנגלית
- שליטה בשפות נוספות - יתרון

נא לפנות בצרוף קורות חיים ונסיון מקצועי, בציון המשרה המבוקשת לסיליקום בע"מ, ת.ד. 2164, כפר-סבא 44000 פקס: 09-951977

Silicom Ltd.
Connectivity Solutions

ELB ביינמן הנדסה בע"מ
BATEMAN ENGINEERING LIMITED

לאזור באר-שבע והדרום דרושים/ות:

מהנדס/ת מכשור
בעל/ת נסיון של חמש שנים בפקוח והקמת מערכות מכשור ובקרה בתעשיה הכימית.

מהנדס/ת אזרחי/ת בכיר/ה
נסיון רב בתכנון ובפיקוח על צוות מתכננים. התמחות במבנים ובמפעלים תעשייתיים.

הנדסאי/ת בנין
1. מתכנן/ת בכיר/ה לבדיקת שרטוטים - ציקר.
2. לתכנון קונסטרוקציות פלדה- שליטה באוטוקד.

שרטטים/ות
לעבודות שרטוט בהנדסה אזרחית-שליטה באוטוקד.

מהנדסי/ות כימיה
שנתיים נסיון בתעשייה או בתכנון. הזדמנות גם לבוגרים/ות מצטיינים.

מהנדסי/ות מכונות
בעלי/ות נסיון בהכנת תיקי אחזקה, ניהול הנדסת ציוד, נדרש ידע ונסיון בהנדסת אחזקה בתעשיה הכימית.

לכל המשרות נדרשת יכולת תפקוד בשפה האנגלית

קצין/ת בטיחות רכב
אפשרי מקום מגורים גם באזור חיפה.

תנאים טובים מובטחים
לפנות לגב' טל גביש אחראית משאבי אנוש ת.ד. 1214 באר שבע או בפקס 07-231712

איש/ת מכירות

לנושא ציוד מעבדות.
לבתי חולים, מכוני מחקר
דרוש ידע ב - ביוכימיה,
כימיה אנליטית, מחשבים
נא לשלוח קורות חיים בפקס: 03-5322285

indigo

אינדיגו חברה עתירת ידע בקרית ויצמן, פיתחה טכנולוגיה חדישה המהווה פריצת דרך בתחום הדפוס האלקטרוני.
מכונת הדפוס E-PRINT-1000 של אינדיגו זוכה להכרה כלל עולמית כמהפכה הגדולה ביותר מאז המצאת הדפוס.

למחלקת ה-MIS

מהנדס/ת ישומים MIS
להקמה, הטמעה ותמיכת מערכת ולניהול בקרת תצורה (PDM), פיתוח ממשקים למערכות תיב"ם ומערכות נתונים (MRP)
- בעל/ת תואר הנדסי/ מדעי המחשב
- ידע במערכות הפעלה UNIX ושפת C
- רקע בניהול מידע הנדסי
- שליטה טובה באנגלית

איש/ת תמיכה למערכות פיננסיות APP-3
לתמיכה ופיתוח מערכות פיננסיות בחברה, כולל ניתוח ואיסוף הדרישות, הגדרת הצרכים, כתיבה והטמעה.
- נסיון בכתיבת תוכנה
- הכרת שפות דור רביעי - יתרון
- הכרת מערכת UNIX - יתרון
- הכשרה בתחום הנהח"ש

UNIX ADMINSTRATOR UA
לתמיכה משולבת במערכת הפעלה ואפליקציות.
- 2 שנות נסיון לפחות בתחום HPUX - יתרון
- נסיון ב- Relational D.B. - יתרון
- שליטה טובה באנגלית

פנה/י בכתב בציון קוד המשרה המבוקשת אל: אינדיגו בע"מ ת.ד. 150 קרית ויצמן, רחובות 76101. פניות טלפוניות לא תענינה.
מודעה זו מיועדת לנשים וגברים כאחד.
- סודיות מוחלטת מובטחת -

משנים את דפוסי החיים. אינדיגו.

SURECOMP שורקומפ פיתוח בע"מ

בית תכנה מוביל בתחום הבנקאות הבינלאומית
מחפש חיזוק לצוות דינמי העוסק בפרויקטים מעניינים

- ראשי/ות צוותים בסביבות P.C (041)
נסיון בארכיטקטורת CLIENT-SERVER
ובעיצוב OBJECT-ORIENTED
- תוכניתנים/ות מתכנתים/ות בסביבות P.C (051)
נסיון בעבודה ב-WINDOWS
- מנתחי/ות מערכות/מתכננים/ות תוכניתנים/ות (061)
נסיון בסביבת CICS, COBOL, IBM-MF
- כתב/ת טכני/ת - מתעד/ת (071)
שפת אם אנגלית - תנאי הכרחי
נסיון ב-HYPERTEXT - יתרון

בכל המשרות ידיעת השפות אנגלית/ספרדית/פורטוגזית - יתרון
קורות חיים יש להפנות למחלקת משאבי אנוש, עם ציון מס' המשרה:
רח' בן גוריון 22 גבעת-שמואל 54017 או לפקס 03-5323185

לחברה לעמילות מכס/שילוח בינלאומי

דרושים/ות
אנשי/ות מכירות
* עם נסיון * לאזור תל אביב וירושלים
פקיד/ת שילוח/ יבוא
* עם נסיון * לירושלים
* רצוי ידע בהנהלת חשבונות
לפנות בצרוף קורות חיים לת.ד 53126 ירושלים

דרושים

1. מהנדס בניין/אזרחי או אדריכל
2. הנדסאי בניין/אזרחי או אדריכלות

לפנות בשעות הערב לטל' 04-9841468 או לפקס 04-9841458

גלובס
עיתון העסקים של ישראל
דרושים/ות
אנשי מכירות
באמצעות הטלפון
אם את/ה אוהב/ת למכור!
אם את/ה מתלהב/ת ממכירות,
ורואה כל לקוח אפשרי כאתגר!
אם את/ה אדם איכותי,
בעל/ת כושר ביטוי וכושר שיכנוע!
אם את/ה מעוניין/ת להרוויח היטב,
ולעבוד בסביבה אירגונית נהדרת ומפרגנת!
נא לשלוח קורות חיים בכתב יד בלבד לגלובס רח' יגאל אלון 127 ת"א מיקוד 67443 עבור חוי (משרה 303)

לחברה ותיקה ומבוססת בפ"ת
דרוש/ה אחראי/ת
עמיתים — הזמנות ומשלוחים
מיון גיוס והשמה
לתפקיד דינמי ומגוון מול לקוחות החברה
דרישות התפקיד:
- נסיון קודם בתחום של הזמנות
- משלוחים או שרות לקוחות
- גיל 40 + יתרון
- רצוי נסיון עבודה עם מחשב
5 ימי עבודה 7:00-16:00
לפנות בציון משרה 701 לת.ד. 32080 ת"א 61320
רק פניות מתאימות תיענה

מנהלת
משרד לעו"ד
עדיפות לבעלת נסיון ארגוני והמלצות
03-5628883

מזכיר/ה
לחטיבת ההנדסה
נסיון של 5 שנים בעבודה משרדית, רצוי ידיעת השפה האנגלית ברמה טובה, הדפסה בעברית ואנגלית. העבודה במשרה מלאה וכן אפשרות לשעות נוספות בהתאם לצורך.
המעוניינים ישלחו קורות חיים והמלצות ממקומות עבודה עבור: שרותי הנדסה, הטלוויזיה הישראלית ת.ד. 7139 מיקוד 91071 ירושלים, פקס. מס' 02-301568

לחברת מזון גדולה
דרוש/ה
מחלק/ת תוצרת
סודיות מובטחת
בירושלים וסביבותיה
- מגורים בגוש דן חובה
- ידע והכרה טובה של ירושלים וסביבותיה - הכרחי
- נסיון קודם בחלוקת תוצרת באזור ירושלים - יתרון
- מוטיבציה גבוהה ונכונות לעבודה מאומצת
- רשיון ג' - עד 15 טון
נא לפנות בכתב יד בפירוט קורות חיים לת.ד. 2607 פתח-תקוה עבור "משרה 71"

לחברת ביטוח באזור המרכז דרוש/ה
למחלקת אשראי
עובד/ת אשראי
למערך הלוואות ומשכנתאות
דרישות התפקיד:
★ נסיון מוכח מעל 3 שנים (רצוי בבנק למשכנתאות)
★ מודעות גבוהה לשירות ובעל יחסי אנוש מעולים
★ מעל גיל 30
★ השכלה אקדמאית - יתרון
נא לשלוח קורות חיים בכתב יד לת.ד. 1931 רמת השרון, 47119

לחברה לייעוץ ופיקוח בטחוני
דרושים
- קציני בטחון
- מפעילי טלויזיה במעגל סגור
הדרישות:
1. בוגרי שירות צבאי מלא.
2. ידיעת השפה העברית על בוריה.
3. עד גיל 30 ללא עבר פלילי.
העבודה באזורים:
ת"א, ר"ג, חדרה, טבריה, לוד, רעננה.
נא להתקשר לטלפון: 03-9604012

מגן דוד אדום
קופת חולים לאומית
דרושים/ות
לסניף קרית-מלאכי
אח/ות מוסמך/ת
לפנות ליצחק 08-580019
לסניף טבריה
רוקח/ת
לפנות לרוקח הראשי 03-9222026, 03-9231747
תנאים טובים למתאימים

גלובס
עיתון העסקים של ישראל
דרוש/ה
בחור/ה איכותי/ת לתפקיד מזכיר/ת מח' מכירות משמרת ערב
התפקיד כולל:
1. מענה וניתוב טלפונים במחלקה
2. מעקב ורישום נתונים
3. יכולת פיקוח על צוות קטן
שעות העבודה: 15:30-21:00 ימים א'-ה' בוקר אחד בשבוע בין השעות 09.00-17.00 יום ו' אחת ל-2 שבועות
טלפון להתקשרות: 03-6979294 ללימור

לחברה תעשייתית באזור המרכז
דרוש
איש מכירות ארצי
כישורים נדרשים:
← בוגר מוסד אקדמי במדעי הטבע
← התמחות בענף הכול (רצוי)
← נסיון מוכח במכירות
נא לשלוח קורות חיים לת.ד 36226 ת"א

למפעל טקסטיל במרכז הארץ
דרושים/ות:
אנשי/ות מכירות
לאזורים:
ירושלים, חיפה והקריות, מרכז הארץ.
רכב הכרחי
לקביעת ראיון נא להתקשר לטל: 06-367819, 06-367027
תנאים טובים למתאימים/ות

רוברט הלף ROBERT HALF
ללקוחותינו דרושים/ות בדחיפות:
✔ אנשי/ות מכירות ושיווק
- תוכנה, חומרה, ציוד היקפי, תקשורת
✔ טכנאי/ות מחשבים
- מעבדה, שירות, תקשורת
✔ מפעילים/ות מחשב
AS 400, MF ,וגטורה, UNIX, D.G -
✔ אנשי/ות תמיכה והדרכה
PC, WINDOWS, UNIX, VAX, AS 400 -

לסוכנות מכס ארצית
פקידים/ות רשוי למשרד
קלדנים/ות יבוא לעמילות מכס
תנאים טובים למתאימים/ות
סודיות מובטחת
03-5621273

למפעל במרכז הארץ
נהג/ת ג'
עד 15 טון
להובלה וחלוקת סחורות
לפנות לדבי בטל': 03-9326898

גלטרוניקס בע"מ ת.ד. 1589 טבריה
GALTRONICS LTD פקס. 06-732662
דרוש/ה
איש/ת רכש בכיר/ה
בעל/ת נסיון של לפחות 3 שנים ברכש בארץ ובחו"ל
בעל/ת רקע טכני עדיפות תינתן למהנדס/ת-הנדסאי/ת מכונות
ידיעת השפה האנגלית ברמה גבוהה
תנאים טובים למתאים/ה
נא לשלוח קורות חיים בצרוף תעודות לת.ד. 1589 טבריה

לחברת שיווק ארצית גדולה
סניף גוש דן
איש/ת מכירות
- רשיון נהיגה - חובה
- נמרץ, חרוץ ואיכפתי
- נסיון של שנה לפחות במכירת מוצרי צריכה
כתב יד בצרוף קורות חיים, לת.ד. 181, חדרה, מיקוד 38101
- עבור "איש מכירות" -

לוח ידיעות אחרונות
משאבי אנוש ומחשבים
בואו לגיים עובדים ב:
יריד ת"א 95'
לתעסוקה ויזמות
לאקדמאים ובכירים בוגרי צה"ל, תעשייה, שירותים וממשל
יום ד' 14.6.95
- אנשי מחשבים
- אנשי שיווק ומכירות
- מנהלים
- מנהלים בינונים
- מנהלי ומהנדסי ייצור
- אנשי תקשורת

לחברת יבוא המשווקת נייר וציוד למכוני גרפיקה מוסדות וחברות
דרוש/ה
מקדם שיווק ומכירות
מאיזור ת"א
בעל/ת נסיון מוכח של 3 שנים לפחות
תנאים טובים למועמד המתאים
קורות חיים לת.ד. 21146 ת"א 61210

לקיבוץ רעים
דרושה
אחות מוסמכת
עם נסיון בעבודה קהילתית
טל' בשעות הערב לורידת 07-940481

GANIM
יופי של הבטחה
הגעת לרגע שחשוב לך
חופש, עצמאות וסיפוק!
את מרגישה שמגיע לך יותר?
פני אלינו!
03-6851041 - הדווה

למחלקת הדרכה באירגון גדול
מדריך/ה
לעיבוד תמלילים
קלדנות
תדפסת עיוורת
ניסיון קודם נדרש
קורות חיים לת.ד. 56020 ת"א

גלובס
ת"א/רמה"ש/הרצליה
דרושים מפיצים
לחלוקת העתון בשעות הערב
5 ימים בשבוע, קטנוע בלבד
03-6979253

קופת חולים מאוחדת
בית אבות נוה-עמית רחובות
דרוש/ת
אח/ות ראשי/ת
מועמדים/ות בעלי/ות נסיון וידע מוכח
פניות טלפונית: 08-445544
- סודיות מובטחת -

קניין/ית מזון
נסיון קודם הכרחי
קו"ח ת.ד. 11800 ת"א
סודיות מובטחת

אנשי/ות מכירות
בעלי/ות רקע במכונות צילום מסמכים
להשמה באזור המרכז, הצפון והדרום.
נא לשלוח פרטים לת.ד. 34018 ירושלים

המשך מודעות דרושים מתפרסמות במוסף ממון

הצטרף לצוות מעצבי העתיד

מוטורולה סמיקונדקטור
PowerPC
dsp
DATA COMM

מהנדסי/ות פיתוח מערכות ומעגלי VLSI
בוגרי אלקטרוניקה מצטיינים,
ו/או בעלי נסיון בפיתוח.
למגוון תפקידים בהגדרה,
פיתוח ותכנון רכיבי VLSI בתהליכים
מתקדמים. עבור מעבדי DSP עתידיים.

מהנדסי/ות תוכנה
לצוותי פיתוח תיב"מ בסביבת UNIX
* בוגר/ת מדעי המחשב או הנדסת מחשבים.
* נסיון של 3-5 שנים בפיתוח בסביבת UNIX.
* יתרון לבעלי נסיון בתחומים: תיב"מ ל-VLSI, OOD ו- C++.

מהנדסי/ות ATE
לפיתוח: נהלי ותכניות בדיקה של רכיבי VLSI מתקדמים, כלי עזר ואימות אוטומטיים ותמיכה בתהליכי הייצור.
* בוגר/ת אלקטרוניקה עם רקע בתוכנה.
* יתרון לבעלי נסיון בתחום אלגוריתמים לבדיקת וזיהוי תקלות ברכיבי VLSI.
* יתרון לבעלי נסיון בשמוש בכלי ATE מתקדמים.

מהנדסי/ות פיתוח מערכות חומרה
להגדרה ולפיתוח מוצרי חומרה
בתחומי המיקרו-מחשבים.
נסיון של 2-5 שנים בפיתוח מערכות
מבוססות מיקרו- מחשבים מהירים.

הנדסאי/ת אלקטרוניקה/ מחשבים מצטיינים
לעבודה כעורכי מעגלים משולבים (IC Layout Designers)
אם אתה מצטיין, דייקן, חברותי ובעל ראש יצירתי, מקומך איתנו! אנו מציעים לך: עבודה מעניינת ורבת אתגר, באוירה פתוחה נעימה וחברותית. הכשרה תינתן ע"י החברה. יתקבלו גם עורכים בעלי נסיון קודם.

סטודנטים מצטיינים לאלקטרוניקה/מחשבים
סמסטרים 6 ואילך בעלי ממוצע גבוה.
לעבודה מעניינת ורבת אתגר
אפשרות לקליטה בתום הלימודים.

- סודיות מובטחת -
אנא פנו בכתב בצירוף קורות חיים למוטורולה סמיקונדקטור, מח' כ"א, ת.ד. 2208, הרצליה 46120
או בפקס למס. 09-562990 E-mail: anat@mail.sps.mot.com

MOTOROLA
מוטורולה סמיקונדקטור ישראל בע"מ

דגם מערכות
דגם מערכות נמנית על החברות המובילות בעולם בתחום פתוח, ייצור ושיווק מערכות טכנולוגיות וממוחשבות לחינוך והכשרה מקצועית.
פעילות הייצוא שלנו מתפרשת על פני עשרות ארצות בעולם כולו.
לניהול פעילות הייצוא המרכזית של החברה אנו מחפשים
מנהל/ת משרד ייצוא
- נסיון משמעותי בתחום הייצוא/יבוא בתעשיית HI-TECH.
(שטח הייצוא הינו הדומיננטי)
- הבנה ורקע יסודי בתחומי: אשראים דוקומנטריים, בנקאות, סחר-חוץ.
- נסיון וכושר ניהול צוות עובדים מקצועי.
- שליטה בשפה האנגלית.
נא לפנות לאגף משאבי אנוש ל ת.ד. 13005 ת"א מיקוד 61130
או לפקס 03-6476183 סודיות תשמר בקפידה

אאוטלוק מערכות (ישראל) בע"מ
בית התוכנה הייחודי והדינמי מחפש:
תוכניתנים/ות צעירים/ות
לסביבת WINDOWS,
רצוי ידע ב- Access ,Powerbuilder,
.V. Basic ,C ו-Windows API.
DBA לסביבת ORACLE, SYBASE
לתכנון ניהול וכוונון מסדי נתונים,
סיוע ויעוץ לצוותי הפיתוח.
מנתח/ת מערכות-מעצב/ת
לסביבת ORACLE,
נסיון לפחות שנתיים ב- FORMS 3
נא להתקשר לרחל טל. 03-5373606

יבמ IBM
דרוש/ה
מנהל/ת אבטחת מידע ארצי
הכישורים הדרושים:
- ידע ונסיון בעיבוד נתונים בסביבות של מערכות מרכזיות של יבמ, מיחשוב אישי, רשתות תקשורת מקומיות ומרחביות.
- ידע ונסיון בתחום אבטחת מידע.
- יכולת מעולה להצגת נושא בכתב ובעי"פ ובתקשורת בין-אישית.
- השכלה אקדמאית.
- שליטה טובה באנגלית ובעברית.
נא לפנות בכתב: יבמ ישראל, ת.ד. 33666, ת"א 61336, או בדואר אלקטרוני: meir_formanski@il.ibm.com

digital
דרושים/ות
לעבודה אצל לקוחותינו בכל הארץ
אנשי/נשות תמיכה
ל-PC's באזורי תל-אביב, ירושלים וחיפה.
בעלי/ות 2 שנות נסיון לפחות בתמיכה במשתמשי PC בתחומי החומרה והתוכנה.
נדרשים ידע ונסיון בישומי PC רבים, הכרות עם מוצרי Microsoft (Windows 3.11, Excel, Word)
ובעלי/ות ידע ונסיון ברשתות NOVELL.
UNIX SYSTEM ADMINISTRATORS
בעלי/ות נסיון של שנתיים לפחות בעבודה כמנהל/ת מערכת.
אנשי/נשות תקשורת
בעלי/ות נסיון של שנתיים לפחות ברשתות NOVELL, הכרות עם פרוטוקולי ה- TCP/IP ,ETHERNET, IPX
וציודי תקשורת ROUTERS,HUBs ו-BRIDGES.
תוכניתנים ל-MAGIC / ACCESS
בעלי/ות נסיון של שנה לפחות - ידע ב-CC MAIL יתרון.

בנק הפועלים
דרוש/ה
מפעיל/ת מחשב
תאור התפקיד:
★ תפעול מערכות מחשבים AS/400 ל-VAX דיגטל.
★ עבודה בתל-אביב.
★ ששה ימים בשבוע במשמרות.
כישורים נדרשים:
★ קורס/הכשרה בהפעלת AS/400.
★ ניסיון של שלוש שנים בהפעלת AS/400.
★ מצוינות מקצועית (לצרף המלצות).
★ יתרון לבעלי ידע וניסיון בהפעלת מחשבי VAX דיגיטל.
המעוניינים/ות יפנו בכתב יד בצרוף קורות חיים לת.ד. 23032, תל-אביב 61230 עבור משרה 231.
רק פניות מתאימות תענינה, סודיות מובטחת.

משובית
M.N.S. אם.אן.אס בע"מ
מקבוצת משוב, מתמחה ב- MAGIC רשתות תקשורת NOVELL, ופיתוח מערכי תוכנה
דרושים/ות לעבודה בירושלים וברמת גן
מהנדסי/ות תעשיה וניהול
לכתיבת מסמכי אפיון, ניתוח מערכות, הכנת מכרזים
כושר ביטוי מעולה בכתב ובעל"פ - הכרחי
לפנות בכתב בצרוף קורות חיים
לפקס. 02-512141, טל. 02-512112
ירושלים - רח' בית הדפוס 11, רמת גן - רח' היצירה 28

JAMES RICHARDSON
חנויות פטורות ממכס בנתב"ג
דרוש/ה:
מנהל/ת משמרת
- נסיון בתפעול אנשים - חובה:
- תודעת שרות גבוהה.
- השכלה אקדמאית - עדיפות.
- ידיעת השפה האנגלית.
שכר הולם למתאימים/ות
נא להפנות קורות חיים בציון המשרה לחב' ג'י-אר בע"מ, ת.ד. 52579, תל-אביב 67133
רק מועמדים/ות מתאימים/ות יענו

לחברה ארצית המובילה בתחומה
דרוש/ה
מנהל/ת מכירות
לסניף המוביל
- בעל/ת כושר מנהיגות.
- נסיון בהפעלת צוות מכירות.
- נסיון אישי במכירות שטח.
- השכלה/קורסים רלוונטים - יתרון.
- עד גיל 35.
תנאים טובים למתאימים/ות
נא להפנות קורות חיים לת.ד. 3101 ת"א 61030 לידי מנהל השיווק (משרה 07)

אורט
רשת לחינוך טכנולוגי ומדעי
דרוש/ה
מתכנת/ת
עם נסיון בעבודה בסביבות AS/400
ו/או במערכות ACCESS בסביבת PC
רצוי ידע נוסף ב- WINDOWS API, VISUAL BASIC
וקשר למוצרי OFFICE
מועמדים/ות העונים/ות לדרישות הבאות יפנו בצרוף קורות חיים וטלפון ליחידת המחשבים אורט ישראל ת.ד. 16087 ת"א 61160

לקונצרן תעשייתי גדול בת"א
דרוש/ה
רואה חשבון צעיר/ה
מנתח/ת מערכות

למשרד רו"ח יאיר קרני
דרוש/ה
רואה חשבון
לעבודה במשרה מלאה
כשורים נדרשים:
★ נסיון בבקורת חברות צבוריות.
★ נסיון בניהול ובהפעלת צוות עובדים.
★ ידע בסיסי במחשבים.
נא לפנות בכתב בצרוף קורות חיים ונסיון ל-ת.ד. 20379 ת"א, מיקוד: 61204 פקס 03-5612289

המרכז לבריאות האישה

דרושים/ות בגוש דן
מנחי קבוצות
לעבודה המשלבת הנחיה והדרכה בתחום הרפואי ומכירות

המועמדים הרצויים:
* מורים/יועצים בתחום החינוכי
* אנשי מדע ההתנהגות תואר ראשון
* אחיות/אנשי מנהל רפואי
* קוסמקאיות/יועצות יופי

גם למשרה חלקית

המועמדים יעברו מיון קפדני וכן קורס מקצועי ומעמיק אשר יכשירם לתפקיד.
נא להתקשר ל:03-6954122 מיום א' לצורך קביעת פגישה למיון
סודיות מובטחת

רשות הדואר

לרשות הדואר מתבקשים מועמדים/ות

להפעלת סוכנויות דואר

במרחבים ובמקומות הבאים:

מרחב המרכז

א. בית חולים שיבא.
ב. רח' ויצמן - רמת השרון.
ג. איזור התעשיה - כפר סבא.
ד. שוק אקרמן שכ' עליה - כפר סבא.
ה. איזור התעשיה נורדאו - נתניה.
ו. קרית מנחם אפקה - רמלה
ז. שכ' מרום נווה - רמת גן.
ח. קרית סביונים - יהוד.

על המועמדים/ות להפעלת סוכנויות דואר - בבי"ח שיבא, נתניה, רמלה, רמת גן, כפר סבא להציע מבנה גודל 30 מ"ר.

מהות התפקיד: עיסוק בעבודות דואריות ומתן שרותים בנקאיים.

הדרישות:
סיום 12 שנות לימוד. השכלה אקדמית, סוג בהנהלת חשבונות ונסיון במתן שרות לקהל - יתרון.

בקשות בצרוף קורות חיים מסמכים על השכלה ואישורים על נסיון יש להעביר אל מנהל מרחב המרכז דרך מהגנה 137 ת"א 61999 לא יאוחר מ-7.4.95.

מרחב הדרום

א. שכ' נווה דקלים - אשקלון.
ב. בני עייש - הפעלת סוכנות + מרכז חלוקה.
על המועמד/ת להפעלת סוכנות דואר באשקלון להציע מבנה בגודל 30 מ"ר.

מהות התפקיד: עיסוק בעבודות דואריות ומתן שרותים בנקאיים.

הדרישות:
סיום 12 שנות לימוד. השכלה אקדמית, סוג בהנהלת חשבונות ונסיון במתן שרותים לקהל - יתרון.

בקשות בצרוף קורות חיים מסמכים על השכלה ואישורים על נסיון יש להעביר אל מנהל מרחב הדרום שד' הנשיאים 11 (מגדל 7) באר-שבע 84100 לא יאוחר מ-7.4.95.

הערות כלליות:
1. את הבקשות יש להעביר במעטפות סגורות ולציין "עבור סוכנות דואר".
2. העסקה עפ"י חוזה קבלני שתוקפו עד 31.12.95 וניתן להארכה.
3. מועמד/ת המעוניין/ת לעיין בחוזה וגם במפרט של המבנה וכבו' פרטים נוספים יפנה.
4. בקשות ללא מסמכים על השכלה ואישורים על ניסיון לא תענינה.

מרחב מרכז - נירית בר-אלי טל' 03-6303299
מרחב הדרום - שרלי בן חיון טל' 07-295831

למעבדות למחקר ופיתוח שימושי באיזור תל-אביב

דרוש/ה

מהנדס/ת הנדסאי/ת אמינות

הכישורים הדרושים: נסיון מוכח של 5 שנות ניסיון בתחומים הבאים:
★ בניתוח אומני כשל
★ בחישוב MTBF למערכות אלקטרוניות
★ בעבודה ע"פ סנדרטים צבאיים ואזרחיים

יועדף רקע באלקטרוניקה ונסיון בכתיבה טכנית.

מועמדים העומדים בדרישות לאחר שרות צבאי מלא, יפנו למחלקת משאבי אנוש ת"ד 39395 תל-אביב מיקוד 61393 בצרוף קורות חיים ופרטים מלאים, כולל מס' ת"ז ומס' טלפון
רק פונים מתאימים ייענו
- סודיות מובטחת -

ORS

למחלקה הרפואית בסניף פ"ת דרושים/ות

* **רוקחים** בעלי הסמכה בארץ לרשת בתי מרקחת בחדרה, כפר סבא, אשקלון, אילת ופרדס חנה.
* **פיזיותרפיסטים** בעלי הסמכה ולעבודה בבתי חולים בפ"ת.
* **אחיות מוסמכות** לבתי חולים ובתי אבות בפ"ת אפשרי גמישות במשרות.
* **אחיות מעשיות** לבתי אבות בפ"ת.

O.R.S פ"ת רח' ההגנה 16 קומה ראשונה
טל' 03-9342208 לשלומית

יש לנו עבודה בשבילך. עכשיו

כללית

קופת חולים כללית
למחוז ירושלים
דרוש/ה

מנהל/ת כח אדם

* השכלה אקדמאית, רצוי בעל/ת תואר ראשון בתחום מדעי החברה ומדעי ההתנהגות.
* הכרה והבנה בניהול חבר עובדים במוסד ציבורי וידע בסיסי בתחום המחשב ויישומו בתחום כח אדם.
* ניסיון בתחום כח אדם.

לפנות בכתב יד, בציון תולדות חיים ומס' טל' לת.ד. 16250 ת"א לא יאוחר מיום 4.4.95

לחברה מובילה בענף הבטון
דרוש

טכנאי/הנדסאי בנין

לאזור הצפון
* בעל נסיון של שנתיים
* יכולת ניהול משא ומתן עם לקוחות

נא לפנות בכתב לת.ד. 57633, תל-אביב עבור "333"

מועצה מקומית גבעת שמואל
דרושים/ות

מורים / מורות

לבית-ספר ממלכתי "י. אלון"
מיד לאחר חופשת פסח
מילוי מקום כיתה ה' - מורה כללית
מילוי מקום כיתה ו' - התמחות בתנ"ך ובמתמטיקה
מילוי מקום כיתה א'

לשנת הלימודים תשנ"ו
מורה טיפולית, שתי מחנכות לכיתה א', מורה לאנגלית

בפרטים נוספים נא לפנות למנהלות בתי הספר
טל. 6324468, 6321490

בכבוד רב,
ירמי אולמרט
ראש המועצה

לרשת **קנה ובנה** דרוש/ה

מנהח"ש לשכר

עדיפות נסיון לתוכנות לביא ומכפל
מקום העבודה איזור התעשיה רעננה
קורות חיים נא לשלוח ל"קנה ובנה"
ת.ד. 2492 אזה"ת רעננה לידי אסנת פרוינד
טל. 09-984764

Sheraton Tel Aviv
Hotel & Towers

פקידי/ות קבלה

צעירים/ות, אינטליגנטים/ות, בעלי/ות יוזמה ושמעציה, לבניית קריירה אישית והתפתחות בענף המלונאות.

■ הופעה נאה ורצונית
■ עברית ואנגלית על בוריין
■ גיל 23 ומעלה

עדיפות לבוגרי/ות בתי ספר למלונאות ו/או בעלי/ות נסיון

רשות הדואר

למרחב ת"א-יפו

דרושים מועמדים/ות לתפקידים הבאים:

אשנבאים - קופאים

מקום העבודה: ת"א

הדרישות:
השכלה תיכונית מושלמת (תעודת בגרות).

הערה: העבודה בשעות עבודה מפוצלות.

דוורים

מקום העבודה: ת"א

הדרישות:
12 שנות לימוד. ידיעת השפה העברית ויכולת קריאת כתובות הכתובות בכתב יד בעברית ולועזית.

הערות:
1. קיימת אפשרות להעסקה במשרה חלקית
2. העסקה במעמד ארעי והעובדים המתאימים יזכו לתנאי שכר הולמים ולתנאים סוציאליים כגון: חופשה, ימי מחלה, הבראה, ביגוד וכו'.
3. המועמדים חייבים להיות תושבי ת"א ו/או הסביבה הקרובה.

בקשות לשני התפקידים הנ"ל בצרוף קורות חיים ומסמכים על השכלה יש להעביר אל מר יוסי כהן, דרך ההגנה 137 תל-אביב 61999.
לפרטים נוספים ניתן לפנות:
לאשנבאים - טלי שפירא טל' 6303221
לדוורים - סיגות רבטגון טל' 6303221
- גילת עיני טל' 6303254

י. א. אורן בע"מ

מעונינת **במובילי משנה** לתקופה ממושכת

דבלים, סמיטריילרים, פולטריילרים.
אפשרי לרכוש רכבים בתנאים טובים ולהמשיך לעבוד בהובלות בחברתנו

לתאום טל. 03-5339512

את מה שאתם תעשו ב-10 דקות בטלפון, אחרים לא יצליחו ב-10 ימים בשטח.

לפרויקט טלמרקטינג ארצי של ידיעות אחרונות דרושים צעירים וצעירות שיודעים לדבר ולהקשיב.

עבודה מעניינת
שכר גבוה + תמריצים
קידום מהיר
חייגו 03-6933956 בשעות 08:30-17:00

ידיעות אחרונות העיתון של המדינה

טכם

טכנולוגיה מתקדמת בע"מ

לאגף שיווק ומערכות מידע דרושים/ות

האנשים המתאימים ייהנו מאתגר מקצועי בפיתוח מערכות מתקדמות בטכנולוגיות חדשניות לרבות סביבת שרת/לקוח.

סודיות מובטחת

לאזור ירושלים

מתכנתים/ות (משרה 301)
■ בעלי 3-2 שנות נסיון
■ יתרון לרקע קודם בשפות דור רביעי ועבודה עם בסיסי נתונים רלציונים
■ עדיפות לבוגרי ביה"ס להנדסאים

מתכנים/ות / מתכנתים/ות ADABAS/NATURAL (משרה 302)
■ עדיפות לאקדמאים

לאזור המרכז

מתכנים/ות / מתכנתים/ות VAX:COBOL או MF (משרה 303)
■ רצוי נסיון בבסיס נתונים RDB ו-FMS

מתכנתים/ות C (משרה 304)

מנתחי/ות מערכות (משרה 305)
■ בעלי נסיון ורקע בסביבה בנקאית

מתכנתים/ות בסביבת PC/WINDOWS (משרה 201)
■ רצוי נסיון ב-POWERBUILDER

מומחי UNIX (משרה 101)
■ נסיון בתקשורת, PC/WINDOWS
■ יתרון להכרת בסיסי נתונים רלציונים

רואי חשבון / חשבים/ות (משרה 102)
■ בעלי נסיון בישום מערכות פיננסיות

מהנדסי תעשיה וניהול/בוגרי מנהל עסקים (משרה 103)
■ בעלי נסיון בישום ותפעול מערכות שיווק ומכירות או מערכות לוגיסטיות

מומחים/ות לישומי EIS (משרה 401)

מומחים/ות לתשתיות PC (משרה 402)
■ הכרות מעמיקה של PC/DOS/WINDWOS
■ רצוי ידע ב- /POWERBUILDER/ACCESS VISUAL BASIC

מתכנתים/ות FOCUS (משרה 403)

מתכנתים/ות PL1, IMS DB/DC (משרה 202)

לאזור הצפון

מתכנים/ות / מתכנתים/ות ADABAS/NATURAL (משרה 203)

מנתחי מערכות (משרה 204)
■ נסיון בפתוח בסביבת PC ובסביבת UNIX

בתל-אביב

אחראי רשת ומערכות PC (משרה 999)
תאור התפקיד: אחריות לתפקוד ולתפעול שוטף של רשתות תקשורת נובל ומערכות PC של טכם.
דרישות ■ נסיון מעשי ברשת נובל
■ הכרת CORBL DRAW, WINDOWS, WORD
■ הכרת PC חומרה ותוכנה.

נא לפנות בכתב למזכירות אגף שיווק ומערכות מידע ת.ד 58180 ת"א 61581 פקס. 03-5483653, לסיגל
למשרה 999, נא לפנות טלפונית לענת טל. 03-5483502

קבוצת עורק

לחברה דינמית הגדלה בהתמדה
דרוש/ה

OFFICE AUTOMATION SYSTEM ADMINISTRATOR (משרה 220)

תאור התפקיד:
אחריות מערכתית על מערכת המשרד הממוחשב של החברה.
התקנה, אחזקה, עידכון וכיוונון של חבילות התוכנה הספציפיות.
הדרכת משתמשים.
ניהול אדמינסטרטיבי של מערך המשרד הממוחשב.

דרישות התפקיד:
◆ תואר במדעי המחשב או מערכות מידע.
◆ נסיון רלוונטי ביישום משרד ממוחשב בחברה תעשייתית.
◆ נסיון ב- CC:MAIL ו- LOTUS-NOTES - יתרון.
◆ ותק מקצועי של 3-5 שנים לפחות.
◆ הכרת רשתות PC - יתרון.

קורות חיים יש לשלוח לרח' אבא הלל 16, ר"ג 52506 או לפקס 03-5762343 לידי דפנה עם ציון מספר המשרה. סודיות מובטחת.

אלסינט

מדע בשרות הרפואה

מהנדס/ת מחשבים/אלקטרוניקה

לתמיכה בתיב"ם, פיתוח אפליקציות וניהול תחנות עבודה (SYSTEM MANAGER)

כישורים:
* הכרת מערכת UNIX על מחשבי SG/HP.
* ידע ב - ++C/C.
* הכרת תוכנת MENTOR - יתרון.
* עדיפות לבעלי נסיון, אם כי תשקל מועמדותם של בוגרים/ות מצטיינים/ות.

נא לפנות בצירוף קורות חיים אל: ענף גיוס עובדים ת.ד. 550 חיפה 31004, ולציין את שם המשרה.

בֶּסט-בַּיי

דרוש/ה

מזכיר/ה בכיר/ה

● בעלת נסיון ● יעילה ● עבודה מול קהל ● כושר ניהול ● יכולת ביטוי בע"פ ובכתב, בעברית ובאנגלית ● ידע בהדפסה.

מועמדות מתאימות מתבקשות לשלוח קורות חיים לת.ד. 36441 ת"א.

best buy
רשת מכשירי חשמל - דרך פ"ת 60, ת"א.

רואה/ת חשבון

■ לפחות 2 שנות נסיון בניהול כספים, תקציבים ותחזיות
■ שליטה בחשבשבת
■ שליטה מושלמת בשפה האנגלית

נא לשלוח קורות חיים לת.ד. 155 טירת הכרמל 39100
לציין עבור משרה: כ-102 • סודיות תשמר בקפידה

אמנון בע"מ

מקבוצת אמנת ניהול ומערכות בע"מ

דרוש/ה

רכז/ת גיוס וקליטת כח-אדם

לאיתור ומיון מועמדים לתפקידים שונים בחברה
★ נסיון של 3 שנים לפחות בתחום.
★ הכרחי נסיון קודם בראיון מועמדים.
★ הכרות עם שוק העבודה.
★ עצמאות, יוזמה ויכולת לקדם נושאים.

נא לחפנות קורות חיים מפורטים לת.ד. 61650 ת"א 65038

עק

קילין את שניטמן
הנדסת מבנים בע"מ

לחברתנו העוסקת בתכנון ובהקמת מבני תעשייה בכל הארץ דרוש/ה

מהנדס/ת בניין צעיר/ה

בעל/ת מרץ ונסיון של עד שנתיים בפיקוח או בביצוע לתפקיד אחראי ורב אתגר, בצמוד למנכ"ל החברה.
ידע בתכנון קונסטרוקציות - יתרון.
רכב צמוד ותנאים טובים למתאים/ת.

הזדמנות יוצאת דופן לתפקיד מעניין עם אפשרות קידום בחברה בעלת מוניטין רב בתחומה!

לפנות בכתב לחברה ידעון בציון משרה 20 לת.ד. 6610 ת"א 61066 או לפקס. 03-292949

מלם מערכות בע"מ

מקבוצת כלל מחשבים וטכנולוגיה בע"מ

בתל אביב או בירושלים
לפרוייקטים גדולים בסביבת

ADABAS / NATURAL

● **מתכנתים/ות מנוסים/ות**
רצוי נסיון בניתוח מערכות

● **מנתחי/ות מערכות**
נסיון ב- Adabas / Natural הכרחי
עברית רהוטה, רצוי נסיון בתכנות

● **מומחה/ית CONSTRUCT**

תנאים טובים למועמדים המתאימים
ת.ד. 13016 ירושלים, פקס. 02-707038

לחברה פיננסית מובילה
דרוש/ה

מנהח"ש בכיר/ה

* סוג 3 בהנהח"ש
* בעל/ת נסיון בהנהח"ש במערכות ממוחשבות
* עדיפות לבעל/ת ידע בעבודה עצמאית בלוטוס
* מוכנות לעבודה מאומצת.

מועמדים/ות מתאימים/ות עד גיל 35 יפנו בכתב יד בפירוט קורות חיים לת.ד. 20310 ת"א 61202
בציון המילים "מנהח"ש בכיר"

לחברה גדולה
למתן שרותי חשבונאות
דרוש/ה

סמנכ"ל

תחומי אחריות
תפעול החברה
בקרה והנחייה מקצועית

דרישות
רו"ח בכיר
נסיון בניהול
ידע רב בחשבונאות ומיסוי
מגורים במרכז הארץ

תנאים טובים - רכב למועמד המתאים

קורות חיים יש לשלוח לפקס. 03-5374486

מגאסון אלקטרוניקה בע"מ

דרושים/ות

טכנאי/ות שירות

לאזורי ירושלים והמרכז
■ טכנאיות / הנדסאיות אלקטרוניקה.
■ ידע במחשבים.
■ נכונות לעבודה מאומצת.

מתקינים/ות

■ נסיון בהתקנת מערכות תקשורת והתראה.
■ עצמאות, אחריות ומוכנות לעבודה מאומצת.

תנאים טובים למתמידים/ות!
נא לפנות לאידה - טל. 03-9300350

יפאורה-תבורי

יפאורה-תבורי בע"מ - יצרני משקאות:
"שוופס" • "ספרינג" • "יפאורה" • "קריסטל"

דרושים/ות:

סדרנים/ות

לרשתות השיווק בכל הארץ

■ לעבודה קבועה (אפשרות גם לעבודה בחופשת הפסח בלבד).
■ עדיפות לבעלי רכב או קטנוע.

טל': 03-9628640/03-9628418

לחברה תעשייתית דרושים/ות

מהנדסי/ות מכונות ומהנדסי/ות אלקטרוניקה

למפעל תעשייתי מתחדש ומתפתח

התפקידים מיועדים למהנדסי/ות מכונות ואלקטרוניקה המחפשים/ות אתגר מקצועי והתנסות תעשייתית מעניינת

מקום מגורים: האזור שבין חיפה לנתניה.

מועמדים/ות מתאימים/ות יפנו בכתב יד, תוך פרוט קורות חיים ונסיון קודם, אל: ראש אגף כח-אדם, ת.ד. 7100 קרית מטלון פתח-תקווה 49170
וציינו על גבי המעטפה את שם המשרה.
(סודיות מובטחת)

לחברת בניה דרוש/ה
מהנדס/ת ביצוע מנוסה
לניהול פרוייקטים באזור המרכז
■ נסיון מוכח של 7 שנים בניהול פרוייקטים + המלצות.
קורות חיים לשלוח אל ת.ד. 599, נוף-ים 46105.

למפעל מתכת בקרית גת דרושים/ות:
מהנדסי/ות מכונות
לפיתוח, לאחזקה.
הנדסאי/ת מכונות
לפיתוח, לאחזקה.
לכל המשרות נדרש נסיון של 3 שנים.
לפנות בצירוף קורות חיים לת.ד. 761 קרית גת 82107 (לידי איימי)

לחברה מסחרית פרטית בינלאומית גדולה דרוש/ה
מנכ"ל
שירותי כח אדם עובדים זרים
✓ נסיון מוכח בניהול צוות עובדים גדול.
✓ השכלה מנה"ע/כלכלה - יתרון.
✓ גיל 36-46. ✓ משקיען ובעל כושר מנהיגות.
✓ ניסיון בניהול מו"מ מסחרי עם מוסדות וחברות.
לשלוח קו"ח וממליצים לת.ד. 47020 ת"א

לסולל בונה
דרושים/ות
✚ מהנדס/ת הנדסאי/ת
לתפקיד מנהל פרויקט באזור ת"א/השרון
✚ מנהלי/ות עבודה מוסמכים/ות
לאזורים ת"א השרון ואילת
★ נסיון בביצוע הכרחי
✚ מזכירה במשרה חלקית.
בשעות הערב בלבד, עדיפות לסטודנטית. הדפסה במעבד תמלילים "איינשטיין" הכרחית.
בהצעות יש לפנות בכתב לת.ד 29753 תל אביב 65253

לחברת דרכים
לעבודות תשתית וכבישים במרכז הארץ דרושים:
✷ מהנדסי ביצוע מנוסים
✷ מודדים מנוסים
לפנות בכתב לת.ד [illegible] יבנה
שמירת סודיות מובטחת

לחברת שיווק גדולה
דרושים/ות
מנהל/ת מחלקת שרות לקוחות
לניהול מערך שרות לאחר קניה
• בוגר/ת הפקולטה למדעי ההתנהגות
• עד גיל 30 • נסיון בארגוני שרות
• יחסי אנוש טובים • יכולת עבודה וקבלת החלטות בתנאי לחץ
פקיד/ת שרות
• נסיון בשירות לקוחות • יעילות
• יחסי אנוש טובים • עד גיל 30
• בעל כושר ביטוי ויכולת עבודה בתנאי לחץ
מועמדים מתאימים מוזמנים לפנות בצירוף קורות חיים לת.ד. 25295 ת"א, בציון שם המשרה.

JUC SIGNON ז'וק סיניון
דרושים
שועלים
(עד גיל 40)
לסוכנות ביטוח משגשגת
משכורת בסיסית 1000 ש"ח מובטחת + עמלות
הדרכה, גיבוי, העמדה על הרגליים
ואווירת צוות נעימה - מובטחים
- פוטנציאל טוב לקידום ולהתפתחות כלכלית למתאימים -
טלי מיום א' 03-298436 לפנות לעופר

למועצה מקומית מכבים רעות
דרוש/ה
מהנדס/ת מועצה
למשרה מלאה
מועד אחרון להגשת מועמדות - 12.4.95
לקבלת פרטים נא להתקשר למזכיר המועצה דב ינקוביץ
08-262-179
08-261-170/1

גלטרוניקס בע"מ GALTRONICS LTD.
ת.ד. 1589 טבריה פקס. 06-732662
דרוש/ה
חשב/ת חברה
בכפיפות למנהל הכספים
רו"ח עם נסיון מוכח בתעשייה
נסיון בהכנת מאזן כולל חברות בנות בחו"ל
יכולת יישום והפקת דוחות כלכליים
הפקת דוחות למרכז השקעות
כושר ארגון והנעת עובדים ויכולת חשיבה אינטגרטיבית
ידיעת השפה האנגלית חובה
נא לשלוח קורות חיים, ובצרוף תעודות לת.ד. 1589 טבריה

Minicom Advanced Systems Ltd.
למיניקום מערכות מתקדמות דרושים/ות:
מהנדסי/ות אלקטרוניקה
נסיון במיקרופרוססורים, תקשורת מחשבים, וידאו - יתרון!
נא להפנות קו"ח ל-מיניקום בע"מ
רח' בית הדפוס 11 את. גבעת שאול, ירושלים 95483
טלפון: 02-618593, פקס: 02-618971

למשרד עורכי פטנטים בבאר שבע דרושים/ות:
ביולוג/ית
בעל/ת PhD-רצוי בתחום הביולוגיה המולקולרית
מהנדס/ת תעשיה וניהול
ידיעת השפה האנגלית הכרחית.
נא להפנות קו"ח (לאתי) לפקס: 07-497125 או 07-469490

למפעל מתכת באזור מודיעין דרוש/ה:
איש/ת אחזקה
נסיון בפנאומטיקה, אוטומציה ואחזקה כללית
לפנות למאיר טל: 08-261221

לעסק מסחרי דרושים/ות:
איש/ת מכירות
רקע בחשמל, גיל 24-30
מנהל/ת חשבונות
לגביה ולקוחות
03-6817333

למפעל טקסטיל גדול בתל-אביב
דרושים/ות
מהנדס/ת תפ"י
★ בוגרי/ות תעשיה וניהול.
★ יכולת ניהול צוות עובדים.
★ נסיון מוכח בענף הטקסטיל.
★ יחסי אנוש מעולים.
★ עצמאי/ת ובעל/ת יוזמה, עמידה בלחצים.
מנהל/ת מתפרה
★ נסיון קודם בניהול מתפרה.
★ יכולת הנעת צוות עובדים גדול.
★ נסיון במדידות ובפרמיות.
★ עצמאי/ת ובעל/ת יוזמה.
מועמדים/ות מתאימים/ות יפנו בכתב יד בעט כדורי ליהודה שנער, מערכות אנוש, ברנר 51, הרצליה 46427

למלון 5 כוכבים בת"א
דרוש/ה
מהנדס אחזקה
דרישות התפקיד:
- מהנדס/ת מכונות מוסמך/כת או קצין/ה ראשי/ת באוניה.
- נסיון רב במערכות מיזוג אויר וחשמל.
- יכולת ניהול דינמי של צוות עובדים.
- יחסי אנוש מעולים.
מתאימים/ות יפנו בכתב בצרוף קורות חיים לת.ד. 3036 ת"א.

אנוש מערכת פרויקטים וניהול
לתפקיד רב אתגר בפרויקט בהיקף ארצי
דרוש
מהנדס/ת תעשיה וניהול
בעל נסיון של 5 שנים לפחות
נסיון בתחום תכנון פיזי - יתרון
לפנות לת.ד. 3330 ר"ג או לפקס 03-7514320
רק מועמדים מתאימים ייענו * סודיות מובטחת

אוגו
תקשורת דיגיטלית
עם מגע אישי
לחברה המובילה בפיתוח, יצור ושיווק מערכות טלפוניה ודואר קולי דרושים
■ מזכירת מנכ"ל
עברית אנגלית על בוריין, כולל ניסוח והדפסה, נסיון קודם הכרחי
סודיות מובטחת | המודעה מיועדת לנשים וגברים כאחד
לפרטים, טל: 03-5398688, החל מיום א'

למלון גדול ומפואר בת"א
דרושים/ות
■ חדרניות-עבודה מועדפת
■ מלצרים/יות-עבודה מועדפת
■ עובדי משק (אחזקה) (עבודה מועדפת)
■ טבחים
■ מטפלי אחזקה
תנאים טובים למתאימים
03-5754821

דרושה
מזכירה/קופאית
לשעות אחה"צ ימים א'-ה' 16:00-19:00
* אנגלית ברמה גבוהה (שפת אם או רמה דומה)
* עברית מצוינת
* נסיון בעבודות מזכירות
* עיבוד תמלילים
עדיפות ל[illegible]
נא לפנות למלכה בטל: 03-7619464

בסט-ביי
יש לך ההזדמנות לגדול איתנו
דרושים/ות
אנשי שיווק ומכירות
בכל סניפי הרשת
• צעירים בעלי מרץ וחוש מסחרי
• נסיון במכירות - יתרון.
• אפשרויות קידום רבות לתפקידי ניהול ברשת.
מועמדים מתאימים יעברו הכשרה מקצועית וישולבו בצוות איכותי.
נא לפנות לטלפון 03-6370222 להדרה ביום א', בשעות 10:00-14:00 או לשלוח פקס. 03-373228.
רשת מכשירי החשמל מס' 1 בישראל
best buy
דרך פתח-תקווה 60, ת"א.

לחברה מובילה בתחומה
דרוש/ה
דייל/ת מכירות לתערוכות וכנסים
דרישות התפקיד:
איש/ת מכירות מצויין/ת
נמרץ/ת ובעל/ת כושר ביטוי ושכנוע
הופעה נאה
יכולת גמישות בשעות העבודה
בסיס + עמלות
נא לשלוח קורות חיים בכתב יד לת.ד. 18041 מיקוד 61180 לידי זוהר או בפקס. 03-6954754

מילא
לרשת בינלאומית בענף ההנעלה
דרוש/ה
מנהל/ת חנות בכפר-סבא
כישורים נדרשים:
★ נסיון מוכח בניהול חנות בענף האופנה.
★ כושר ארגון, יחסי אנוש טובים, דינמי/ת.
נא לפנות בכתב יד בצרוף קו"ח לת.ד. 52049 ת"א. רק מועמדים מתאימים ייענו.

ס.א.נ.ט. בע"מ
מהנדס תוכנה
רצוי מהנדס אלקטרוניקה עם התמחות במיקרופרוססורים
טל. 03-9222042 לפנות ליונתן

אם יש לך גלגלים אתה יכול להגיע מהר. אם יש לך מוטיבציה אתה יכול להגיע רחוק.
למערך המנויים של ידיעות אחרונות דרושים צעירים חסרי ניסיון, אך בעלי מנוע (מכונית או קטנוע) לעבודה בכל הארץ בשעות הבוקר המוקדמות
שכר גבוה + תמריצים
קידום מהיר
חייגו 03-6956491 בשעות 08:30-17:00
ידיעות אחרונות העיתון של המדינה

ככה זה בעבודה:
או שיש לך איכות או שאין ... כל השאר קשקושים.
בגסטטנר יש.
סביבת עבודה איכותית, אנשים איכותיים ותקן האיכות הבינלאומי הגבוה ביותר ISO-9002
ויש מקום בצוות לעוד כמה אנשים טובים:
נציגי/ות מכירות
לסניפינו בתל־אביב, ירושלים, חיפה, באר־שבע, טבריה
- בעלי יכולת מכירה מוכחת
- נסיון בניהול מו"מ מסחרי
- בעלי רכב
טכנאי/ת שירות
לסניפינו בתל־אביב, ירושלים, באר־שבע
- בעלי רקע במכניקה/אלקטרוניקה/מכשירנות
- בעלי רשיון נהיגה
- יתרון לבעלי נסיון במיכון משרדי
למתאימים תנתן הכשרה מקיפה ותנאים הולמים. מועמדים מתאימים יפנו בצירוף קורות חיים בכתב־יד לת.ד. 551 ת"א, או לפקס. 03-5624762, בציון שם המשרה.
Gestetner גסטטנר
• צילום מסמכים • פקסמיליות • גריסה • COPYPRINTER™
• שיכפול • דפוס • חיתוך • כריכה • הידוק • חרור • נייר וחומרים

חברת החשמל
בתל אביב
חשמלאים/ות
(מסי משרה 09207)
דרישות התפקיד:
★ בעלי/ות רשיון חשמלאי/ת של משרד העבודה בכל הרמות.
★ נסיון בעבודות תעשיה.
★ בריאות תקינה.
מגורים בגוש דן.
מועמדים/ות מתאימים/ות יפנו בכתב, בצרוף קורות חיים וצילומי תעודות מתאימות ובציון מספר המשרה המבוקשת אל: חברת החשמל, מחלקת כח אדם בצוע דרום, ת.ד. 25 תל-אביב 61000.
יש לך ידיד בסביבה

pilat פילת
לחברת הייטק
דרוש/ה
מנהל/ת שיווק ומכירות בינ"ל
חבר/ה בהנהלת החברה
■ תואר I חובה-עדיפות לאלקטרוניקה/מחשבים.
■ תואר II במנע"ס-יתרון.
■ נסיון מעשי מוכח במכירות לחו"ל של מוצרים עתירי ידע משולבי חומרה/תוכנה והפעלת רשת מפיצים בחו"ל.
■ יכולת ניהול צוות גדול.
■ אנגלית ברמת שפת-אם, שפות נוספות יתרון.
■ מגורים באזור המרכז.
התפקיד כרוך בנסיעות תכופות לחו"ל.
נא לשלוח קו"ח ל"פילת, דרך פ"ת 114, ת"א 67012, או לפקס: 03-5623262 ולציין משרה מס' 6490.
הפניות תועברנה ללקוח ותמויינה על ידו.

pilat פילת
לנציגות של חברה בינ"ל בתחום הסמיקונדקטור
דרוש/ה
מנהל/ת תחום לקוחות ראשיים
לקידום הפעילות השיווקית/טכנית בארץ
דרישות התפקיד:
■ תואר BSC במקצועות ההנדסה. עדיפות להנדסת כימיה.
■ הכרות עם תעשיית הסמיקונדקטור - יתרון.
■ 5-7 שנות נסיון מסחרי בתעשיה.
■ נסיון בניהול צוות אחזקה ושרותים טכניים בתעשיה.
■ ידע בניהול תקציב.
■ שליטה מלאה בשפה האנגלית.
למועמד המתאים מובטח קידום בחברה
נא להפנות קו"ח ל"פילת, דרך פ"ת 114, ת"א 67012, ולציין ע"ג המעטפה משרה מס' 6480. רק פניות מתאימות תענינה.

pilat פילת
למפעל מבוסס ומוביל בתחומו
דרוש/ה
מנהל/ת אגף ייצור
המונה כ-120 עובדים
דרישות התפקיד:
■ נסיון בניהול תעשייתי כולל ניהול צוות עובדים גדול.
■ יכולת טכנית ברמה גבוהה עם רקע בטכנולוגיות אוטומציה ורובוטיקה.
■ עדיפות לבעלי השכלה הנדסית.
אפשרות מגורים בין נתניה לעכו.
תנאים טובים למועמד המתאים.
נא להפנות קו"ח ל"פילת" ת.ד. 5535 חיפה 31054, ולציין על המעטפה משרה מס' 150. הפניות תועברנה ללקוח ותמויינה על ידו. רק מתאימים ייענו.

pilat פילת
ללקוח שלנו
דרושים/ות
ראש צוות ייצור (מס' 50)
לבניית מוצר מבוקר (PC) - רב תחומי
■ הנדסאי אלקטרוניקה/הנדסאי מיכשור ובקרה.
■ נסיון בייצור אלקטרוני/אלקטרומכני.
■ יכולת ניהול צוות עובדים קטן.
הנדסאי/ת אלקט' מנוסה (מס' 70)
שותף לצוות הפיתוח והיישום
■ יכולת עבודה עצמאית ויצירתיות.
נא להפנות קו"ח ל"פילת, דרך פ"ת 114, ת"א 67012, ולציין על המעטפה מס' המשרה המבוקשת
רק מתאימים ייענו

pilat פילת
לחברה תעשייתית מובילה
דרוש/ה
מהנדס/ת בנין
לניהול תיאום ופיקוח פרוייקטים
■ נסיון של שנתיים לפחות בניהול פרוייקטים.
■ פיקוח על קבלנים ובדיקת מכרזים כולל ניהול מו"מ עם קבלנים.
■ נכונות לתפקיד הכולל גם עבודת שטח.
נא להפנות קו"ח ל"פילת" דרך פ"ת 114, ת"א 67012 ולציין ע"ג המעטפה משרה 6160
- רק פניות מתאימות תענינה.

אגנטק agentek
מכשור רפואי, מעבדתי, אופטי ובקרה
לרגל התרחבות בפעילותינו דרושים בעלי המשרות הבאות:
נציג/ת מכירות למכשור רפואי
■ נסיון מוכח (4-5 שנים) במכירת ציוד רפואי לבתי-חולים ומעבדות ■ השכלה במדעי החיים או הנדסה ■ ידיעת השפה האנגלית. ■ יכולת התמודדות עם מגוון רחב של נושאים מדעיים/טכנולוגיים. ■ רשיון נהיגה.
נציג/ת מכירות בתחום ביולוגיה מולקולארית למוצרי חברת Boehringer Mannheim
■ תואר בוגר או מוסמך במדעי החיים, ■ נסיון בביולוגיה מולקולארית רצוי ■ ידיעת השפה האנגלית. ■ רשיון נהיגה ■ העבודה הינה מול מוסדות מחקר ורפואה. נסיון קודם במכירות אינו הכרחי.
נא לפנות בצירוף קורות חיים ומכתבי המלצה לחברת אגנטק ת.ד. 58008 ת"א 61580
נא לציין את שם המשרה על גבי המעטפה
סודיות מובטחת

pilat פילת
לפרוייקט מחקרי באיזור המרכז
דרוש/ה
מרכז/ת ענף בעלי חיים
■ נסיון קודם בריכוז משק בעלי חיים.
■ יכולת הפעלת צוות עובדים.
■ נכונות לעבודה מאומצת.
■ רשיון נהיגה.
■ בריאות תקינה.
נא לשלוח קו"ח ל"פילת, דרך פ"ת 114, ת"א 67012, ולציין ע"ג המעטפה משרה 6450 הפניות תמויינה ע"י הלקוח.

לוח ידיעות אחרונות הכי נפוץ הכי משתלם

טל. 03-6929292
פקס. 03-6952277

רוצים אותך עכשיו בטלרד!

טלרד משלבת נסיון ומומחה כלכליה עם שאיפה למצויינות וסקרנות. אנו נכנסים לפעילות רחבה היקף בפרוייקטים המשלבים נישות חדשניות של מיתוג, רדיו-תאי ותמסורת בקצבים גבוהים. מערכות התקשורת מבוססות על תוכנה וזמן אמת מרובת משימות.

תנופת הצמיחה בתאוצה: דרושים לנו מהנדסי תוכנה נוספים לעשרות המעולים שכבר קלטנו

מהנדסי/ות תוכנה, בוגרי/ות מדעי המחשב, הנדסאים/ות מחשבים (משרה 3557)

בעלי/ות יכולת לימוד טובה ומהירה ונכונות להשקעה, לעבודה בסביבה המשלבת:
- ריבוי מעבדים ומשימות.
- תמסורת אלקטרו-אופטית תוך מימוש סטנדרטים בין-לאומיים.
- שימוש בכלי תוכנה וסביבת פיתוח מתקדמת.
- קשר הדוק עם מרכזי מחקר ופיתוח בחברות בין-לאומיות.

לאגף אימות הפיתוח
מהנדסי/ות אימות פיתוח

(משרה 3580)

לתכנון ביצוע וליווי פרוייקטים בתחום רדיו-תאי, מתגים ספרתיים ותמסורת אופטית לשוק המקומי והבינלאומי. העבודה מתבצעת בסביבה דינמית המספקת אתגרים רבים ומגוונים.
- מהנדס/ת אלקטרוניקה.
- יכולת לימוד וכניסה לנושאים חדשים.
- יכולת ויהולית.
- שליטה באנגלית.

ההכשרה תינתן על ידינו בטלרד.

לאגף החומרה
אנשי/נשות פיתוח חומרה

(משרה 3611)

בתחומים הבאים:
- שבבים מיוחדים, בגדלים עד 100k שערים, בעזרת כלי פיתוח חדישים ובסביבת עבודה משולבת.
- מוצרי תקשורת מורכבים בכל הרמות מרמת כרטיס ועד לרמת כונן.
- תקשורת אופטית.

דרושים/ות לנו אנשים בעלי/ות יכולת:
- להוכלח צוותים.
- נסיון באחד או יותר מהתחומים הנ"ל.

גם בוגרים/ות וסטודנטים מצטיינים/ות (בשנה אחרונה) יתקבלו ברצון.

לאגף מערכות מידע
מנהל/ת רשתות ותשתיות בכיר/ה

(משרה 2021)

לניהול וקידום רשתות תקשורת מורכבות הכוללות מגוון של מאות מחשבים אישיים ותחנות UNIX.
- נסיון רב בהובלת צוותי עבודה מקצועיים.
- יכולת ונסיון בניהול פרוייקטים מורכבים.
- ידע רב ונסיון בנושאים הבאים: נובל, UNIX, תשתית אתרנט ו-TOKEN RING.
- השכלה אקדמית רלוונטית.

לאגף התקנות ושרות
טכנאי/ת / הנדסאי/ת אלקטרוניקה

(משרה 3983)

לתפקיד שרות לקוחות.
- שליטה באנגלית
- הפעלת P.C (DOS WINDOW)
- רשיון נהיגה.
- יכולת ייצוג כלפי הלקוחות.
- רצוי נסיון קודם בתחום תקשורת טלפונים ובנושא שרות לקוחות
- מגורים באזור המרכז.

טכנאי/ת תקשורת

(משרה 3105)

להתקנת ציוד קצה ומתן סיוע למשתמשים.
- ידע ברשתות NOVELL.
- הכרת ה- PC חומרה ותוכנה.
- ידע בהפעלת מדפסות PC.
- נסיון בעבודה ברשת תקשורת גדולה (ETHERNET ו-TOKEN RING) משולבת עם מחשבים מרכזיים - IBM, HP, VAX.
- בעל/ת מודעות לשירות.

לאגף מוצרי קצה
מהנדס/ת פיתוח חומרה

(משרה 3011)

לפיתוח יחידות קצה חדשניות.
- מהנדס/ת אלקטרוניקה.
- נסיון של 3 שנים, לפחות, בפיתוח מעגלים אנלוגיים וספרתיים.
- נסיון במיקרו מחשבים.
- ידע בתקשורת נתונים.
- ידע בתחום הטלפוניה ו-ISDN - יתרון.

לאגף הנדסה והדרכה
מדריך/ה מוצרי טלרד

(משרה 3644)

להדרכת מוצרי טלרד (מרכזיות) ללקוחות בארץ ו/או בחו"ל.
- מהנדס/ת או הנדסאי/ת בעל/ת נסיון בתחום טלפוניה ותקשורת.
- יכולת ליצור תקשורת עם לקוחות ונסיון במרכז ההדרכה.
- נכונות לעבוד בשעות נוספות.
- ידיעת עברית ואנגלית לצרכי ליטור והדרכה, ספרדית - יתרון.

לאגף שיווק לקוחות ומוצרים
מהנדס/ת אלקטרוניקה

(משרה 3094)

לצורך בניית מהדורות תוכנה לפרוייקטים שונים בחברה.
- מהנדס/ת אלקטרוניקה.
- יכולת למידה של נושאים חדשים.
- ידיעה טובה באנגלית.
- תשומת רבה לדיוק, הקפדה והתמדה.

לא נדרש נסיון קודם.

נא לשלוח קורות חיים, בציון מס' המשרה, לטלרד, מח' גיוס והשמה, ת.ד. 50 לוד 71100. פקס. 08-248874. סודיות מובטחת.

טלרד. עולם של תקשורת.

WATER and TREES DEVELOPMENT Ltd.
דרוש/ה
בוגר/ת בית ספר חקלאי או פקולטה לחקלאות
לפרוייקטים, מחקר ופיתוח בארץ, באפריקה ובאסיה. תחומי עבודה: ריבוי עצי פרי, משתלות, אגרו-פורסטרי
לפנות בכתב ולצרף קורות חיים לת.ד. 1037, קיסריה 38900 (פקס' 06-260139)

חוורים
מקבוצת עמינח
לרשת החנויות באזורים-תל-אביב, רמת גן ושרון
מוכרים/ות
לעבודה קבועה במשרה חלקית או מלאה.
- השכלה תיכונית מלאה ומעלה.
- נסיון קודם במכירות, רצוי בענף הריהוט.
- הופעה יצוגית ונאה.

אפשרויות קידום למתאימים
מועמדים העונים לדרישות הנ"ל יפנו בכתב יד לרים שיווק בע"מ, רח' המשביר 30, א.ת. חולון 58859

הדרך להצלחה
רכוש השכלה אקדמאית בשילוב עם קריירה עסקית בתחום מימון, המבטיחה הכנסה כבר מתחילת הדרך.
אנו מחפשים אותך!
השגי ונמרץ בגיל 22 - 26, מאזור המרכז, השואף להגיע רחוק, שכבר נגע מרחבים במזרח הרחוק ובדרום אמריקה.
המתאים יזכה
במסלול הכשרה וקידום מגובש וברור, פרי נסיון עשיר ומוצלח ביותר.
לפרטים ותיאום פגישה:
03-6725183

לפארק המים **שפיים**
דרושים:
- **מצילים** ■ **חובשים**
- **אנשי שטח ותפעול**
- **אנשי אחזקה**

להתחלת עבודה מיידית!
לפרטים לפנות לטלפונים: 09-595757/6 ,595755
עדיפות לצעירים בוגרי צבא (ללא מגורים)

ביוואק שיווק וטרינריה
דרוש/ה
נציג/ת מכירות והדרכה לענף הלול
לאזור הצפון - אלוני אבא
כישורים:
★ נסיון בשיווק. ★ נכונות לעבודה מאומצת. ★ רקע בענף בעלי חיים. ★ רשיון נהיגה.
נא לשלוח קורות חיים מפורטים בכתב-יד ל-ת.ד. 2122 רעננה - סודיות מובטחת

להברת ... דרוש/ה
איש/ת מכירות
לתוכנה בתחום הלוגיסטי
כישורים דרושים: מהנדס תעשיה וניהול או בעל השכלה דומה, נסיון מוכח במכירות של מערכות עסקיות ולוגיסטיות, יוזמה ועצמאות - רכב פרטי חובה, כושר ביטוי מעולה בכתב ובע"פ.
נא לפנות בצירוף קורות חיים לת.ד. 7846 ירושלים

לוח ידיעות אחרונות בכירים

טל. 03-6929292
פקס. 03-6952277

קח חלק ביצירת עידן התקשורת החדש בישראל.
עידן של תקשורת אישית יותר, אמינה יותר, זמינה יותר. המוצאת בהישג יד של כל אחד

סלקום ישראל בע"מ, מציעה לך לקחת חלק ביצירתו של עידן התקשורת החדש במדינה. כחברה דינמית, אנו מציעים לך משרות בעלות אופי ייחודי עם אפשרויות להתפתחות בלתי מוגבלת, ואתגרים מגוונים.

דרושים/ות

לאגף השיווק והמכירות

רכז/ת פרסום
יישום וביצוע תכניות פרסום של החברה (כולל כל מרכיבי תמהיל הפרסום). אחריות לקשר עם משרד הפרסום, גורמי הפקה וספקים. ייזום והפקה של מגוון אמצעי פרסום לערוצי המכירה השונים של החברה. כפיפות למנהל תשווק.

כישורים נדרשים:
- 3 שנות ניסיון מוכח בתחום הפרסום.
- ניסיון כתקציבאי - יתרון.
- השכלה אקדמאית רלוונטית.
- יכולת בצוע ותפעול פרויקטים ברמה גבוהה.
- נכונות לעבודה מאומצת.
- יחסי אנוש מעולים.
- שליטה טובה באנגלית.

(משרה מספר 1029)

אנשי/נשות מכירה לסוכנויות באזור הצפון
כפיפות למנהל מכירות; מכירת ציוד ושירותים לרשתות שיווק ולסוחרים (Dealers)

כישורים נדרשים:
- ניסיון של 3-5 שנים במכירות בתחום מוצרי החשמל/אלקטרוניקה ו/או תקשורת - חובה.
- הבנה עסקית ויכולת ניהול מו"מ מול אוכלוסיות מגוונות.
- יחסי אנוש מעולים.
- השכלה על תיכונית.
- ידיעת השפה האנגלית - יתרון.
- מגורים בחיפה או באזור הצפון - חובה.

(משרה מספר 1005)

מועמדים/ות מתאימים/ות יפנו בצרוף קורות חיים אל סלקום ישראל בע"מ, מחלקת גיוס וקליטה ת.ד. 12653 הרצליה 46733 בצרוף שם ומספר המשרה על גבי קורות החיים והמעטפה. סודיות מובטחת

סלקום Cellcom

אלקטרה
למחלקת כבישים ותשתיות דרושה/ה
מהנדס/ת אזרחי/ת
תאור התפקיד:
ביצוע כבישים, מערכות מים, ביוב ונקזת.
דרישות התפקיד:
★ שליטה בשפה העברית ★ רשיון נהיגה ★ מגורים באזור חיפה או המרכז ★ נסיון בתחומים הנ"ל - יתרון.
לקביעת ראיון ולקבלת פרטים נוספים נא להתקשר החל מיום ראשון לטלפון: 04-461842.
■ תנאים טובים למועמד/ת המתאים/ה ■

חברה מובילה בתחומה ובעלת מוניטין מחכשת
מנכ"ל/ית
לניהול מערך שירות (אירועים, מסעדות, קייטרינג).
המועמד/ת יהיה בעל/ת רקע מוכח ב:
★ ניהול מערכות שירות מורכבות המתפקדות בתנאי לחץ ★ מיומנות ויכולת למידה במידה ואינו בא מתחומי האירוח והמזון.
קורות חיים (רלבנטיים בלבד) לשלוח אל: ת.ד. 25286, תל־אביב 61250.
ייענו מועמדים/ות מתאימים/ות בלבד

משובית
M.N.S. אם.אן.אס בע"מ
מקבוצת משוב, מתמחה ב- MAGIC רשתות תקשורת, NOVELL, ופיתוח מערכי תוכנה
דרושים/ות בירושלים וברמת גן
להכשרה תוך כדי עבודה בתכנות - MAGIC
צעירים/ות בוגרי צבא בעלי רקע אקדמאי
לפנות בכתב בצרוף קורות חיים
לפקס. 02-512141, טל. 02-512112
ירושלים - רח' בית הדפוס 11, רמת גן - רח' היצירה 28

למושבת האמנויות במצפה רמון
דרוש/ה
מנכ"ל/ית למינהל
- נסיון בניהול רכש/אחזקה/מחסנים.
- נסיון בניהול תקציבים.
- רקע במינהל כללי ובניהול כ"א.

תנאי הכרחי - מגורים במצפה רמון, תנאים מצויינים.
נא להפנות קו"ח בכתב יד לידי: ד"ר יעל אמזלג - מנכ"ל מושבת האמנויות ת.ד. 134 מצפה רמון מיקוד 80680.

לחברה גדולה בענף המלונאות
דרוש/ה
עוזר/ת חשב/ת
כישורים:
1. נסיון בניתוח והתאמת חשבונות.
2. סוג 3 לפחות.
נא לפנות ...

רשות שדות התעופה בישראל
נמל התעופה בן-גוריון
דרושים/ות
בחורים/בחורות
לתפקיד בטחוני מעניין בנמל התעופה בן גוריון
העבודה מוצעת במשמרות מגוונות, במשרה מלאה ללא מגבלות, חובה לפרק זמן של שנה לפחות.
בתום שנת העבודה הראשונה תתאפשר העסקת סטודנטים במשרה חלקית בהתאם לתוכנית הלימודים.
מועד העסקת סטודנטים תחל מסמסטר אביב תשנ"ו (פברואר 96).
תנאי הקבלה:
- לאחר שרות צבאי.
- תעודת בגרות לפחות.
- דוברי אנגלית ברמה גבוהה (הראיון יערך בשפה האנגלית).
- יתרון לדוברי שפות נוספות.
- מצב בריאותי תקין.
- הופעה נאה.
- מגורים באזור גוש דן - חובה לתקופת החניכה.

במסגרת העבודה תתאפשר יציאה לחו"ל מעת לעת עפ"י הצורך.
למועמדים המתאימים יוצעו תנאי שכר נאותים והטבות נוספות.
- תחילת העבודה מותנת בתהליך מיון, וכן בתהליך הכשרה של שלושה שבועות.
- הועדה תטפל רק במועמדים אשר ביכולתם לעבור את תהליך ההכשרה בחודשים אפריל 95 - מאי 95 בלבד.
- למעוניינים בעלי הכישורים המתאימים תתקיים ועדת קבלה ב-27.3.95 במלון כפר המכביה, רח' ברנשטיין, ר"ג
הרשמת מועמדים תתקיים משעה 07:00 ועד שעה 08:00 בבוקר.
מספר המועמדים שירואינו הינו מוגבל ומותנה בהחלטת הועדה.

על המועמדים להצטייד בתעודות זהות, פנקס מילואים ותעודת שחרור מצה"ל, צילום תעודת בגרות ושתי תמונות.

רשות שדות התעופה בישראל
נמל התעופה בן-גוריון
מודיעה על מכרז פומבי מס' 4/95 - לתפקיד
מנהל/ת פרוייקטים בכיר/ה - מיחשוב
דרישות המשרה:
- תואר ראשון בתחום רלוונטי
- נסיון של 10 שנים בתחום מערכות מגן אמת רשתות תקשורת ומערכות משולבות.
- נסיון של 5 שנים בניהול פרוייקטים משולבים תכנה/חומרה.
- הכרה מעמיקה של ענף המיחשוב, התפתחות וטכנולוגיות.
- יכולת הגדרת דרישות ואפיון מערכות.
- ידיעת השפה האנגלית על בוריה.
- כושר ניהול מו"מ.

מועמדים/ות העונים/ות לדרישות יפנו בכתב קורות חיים, תו"ד, המלצות, תעודות רלוונטיות ותמונה, לרשות שדות התעופה נתב"ג, ת"ד 7 מיקוד 70100 ... מועד אחרון להגשה ... 6.4.95

יש לך ראש לכסף? אנשי מכירות מעולים שווים כל מחיר.
למערך המכירות של העיתון של המדינה דרושים אנשי מכירות, צעירים וצעירות עד גיל 30 בעלי אמביציה יכולת ניהול משא ומתן.

עבודה מעניינת
שעות נוחות
שכר בסיס + תמריצים
קידום מהיר

חייגו 03-6933976 בשעות 08:30-17:00

ידיעות אחרונות העיתון של המדינה

A leading international company in the telecommunication services area is looking for a:

Consumer Marketing Manager

Qualifications required:
- Prior experience in a marketing position.
- Marketing education - university degree Preferable
- Fluency in both written and oral English
- Experience with international organizations
- Experienced in the use of PC's
- Readiness for part-time employment.

נא לפנות בכתב בצרוף קורות חיים ל"עמדה" ת.ד. 467 רמת השרון 47103, פקס: 03-5408940 עבור "בינלאומית". מועמדים מתאימים בלבד ייענו.

עמדה מהימנות באיוש מנהלים
סודיות מלאה מובטחת.